



**Vuelve el cupón**  
La ONCE reanuda sus sorteos el 15 de junio



**Cambio climático**  
El proyecto de ley inicia su tramitación parlamentaria

# PERFILES

Revista general de política social



**Una 'nueva normalidad' que no deje a nadie atrás**

# LA GENTE MIRA LAS ESTRELLAS. YO, LAS ESCUCHO.

En la Fundación ONCE impulsamos la formación  
en nuevas tecnologías, para que más personas  
como Estrella sean lo que quieren ser.



COMITÉ ESPAÑOL  
DE REPRESENTANTES  
DE PERSONAS  
CON DISCAPACIDAD

grupo social **ONCE**





# SUMARIO

JUNIO/AGOSTO 2020

## Editor

Antonio Mayor Villa

## Director

José Manuel González Huesa

## Directora Adjunta

Beatriz Cursach

## Redactor Jefe

Chema Doménech

## Redacción

Laura Vallejo e Ignacio Santa María

## Fotografía

Jorge Villa y Archivo Servimedia

## Colaboran en este número

Luis Alenda, Serafin García y Javier Regueros

## Secretaría

Aurora Sánchez García



## Redacción

Torre ILUNION  
C/ Albacete, 3 Planta 7ª  
28027 Madrid  
Tel. 91.545.01.00  
Paz Hernández  
(Jefa de Publicaciones)

## Suscripciones y Administración

C/ La Coruña, 18  
28020 Madrid  
Tel. 91.589.45.26  
perfiles@once.es

## Imprime

ILUNION

## Edita

ONCE



ISSN 1133-7033 Depósito Legal M. 33.686-1985



16



22



32



50



## 4 EDITORIAL

## 5 NOMBRES PROPIOS

## 16 CUPÓN

La ONCE arranca sus sorteos el 15 de junio.

## 20 ODISMET

¿Será la nueva normalidad más inclusiva con la discapacidad?

## 22 ENTREVISTA

Paquita Sauquillo, vocal de la Plataforma del Tercer Sector.

## 26 SINHOGARISMO

Derecho a una vivienda digna.

## 28 EMERGENCIA

La pandemia dispara la pobreza infantil.

## 32 PANDEMIA

La temida alianza entre el coronavirus y la malaria.

## 34 LEGISLACIÓN

Arranca la tramitación de la Ley de Cambio Climático.

## 38 ENTREVISTA

Koldo Echebarria, director general de Esade.

## 40 MEDIO AMBIENTE

Mascarillas y guantes, nueva 'basuralidad'.

## 42 EMPLEO

La integración laboral no se detiene.

## 52 ECONOMÍA

Los Gobiernos tendrán que pensar en verde.

## 55 PANORAMA SOCIAL

56 Discapacidad

58 Mujer

60 Infancia

62 Salud

64 Agenda

## 66 ÚLTIMA

Premios Tiflos de Literatura.

# Nadie atrás en la 'nueva normalidad'

Con las cifras de Covid-19 más bajas desde el pasado mes de marzo, España se enfrenta ahora al reto de no dejar a nadie atrás en el avance hacia la 'nueva normalidad'. La labor para lograr ese objetivo es ingente, ya que dos meses de casi total inactividad económica han dejado al 25 por ciento de la población española, unos 12 millones de personas, en riesgo de pobreza y exclusión social. A paliar esta grave situación contribuirá en gran medida la Renta mínima que el Gobierno acaba de aprobar. De ese modo, se

## 12 MILLONES DE PERSONAS EN RIESGO DE POBREZA POR LA PANDEMIA

responde a la reivindicación de entidades como la Red Europea de Lucha contra la Pobreza y la Exclusión Social en el Estado Español (EAPN), que llevaba una

década reclamando una ayuda que permita a los más desfavorecidos comprar alimentos y pagar los suministros mínimos.

Por su parte, la Plataforma del Tercer Sector (PTS) reclama que no se recorte la financiación que reciben las entidades de acción social a través del IRPF y el Impuesto de Sociedades, tras una decisión en ese sentido del Ministerio de Derechos Sociales y Agenda 2030. De ello depende que los seis millones de personas que reciben la ayuda de estas organizaciones puedan seguir ha-

ciéndolo, algo esencial en estos momentos, resaltan desde la PTS. El impacto del coronavirus ha sido mucho mayor en la población con discapacidad, según subraya el Comité Español de Representantes de Personas con Discapacidad (Cermi), que pide que se escuche la voz de este colectivo en la reconstrucción.

La lista de necesidades tras la pandemia es casi infinita y va a requerir un gran esfuerzo de todos los responsables políticos para que nadie quede atrás en la 'nueva normalidad'.



**Electricidad gratuita o a bajo precio.** EDP ofrecerá suministro eléctrico sin coste a los hoteles que han cedido sus instalaciones para el tratamiento de pacientes con Covid-19 y a quienes confeccionan mascarillas y viseras artesanales, entre otros, para reconocer su labor de ayuda durante la crisis sanitaria. La compañía también ha decidido expresar su gratitud a los profesionales sanitarios y conductores de ambulancia por su trabajo durante la pandemia con un descuento 20 por ciento de en la factura de la luz.



**Falta asistencia para las personas con discapacidad en el ámbito rural.** Esta es la denuncia del Comité Español de Representantes de Personas con Discapacidad (Cermi) con respecto a los peores momentos de la pandemia de Covid-19. Esta situación ha sido consecuencia de la falta de apoyo a domicilio y de asistencia personal porque los profesionales de estos servicios estaban de baja, por miedo al contagio o, incluso, por problemas de transporte. Por ello la plataforma de la discapacidad pide que se dediquen más recursos humanos a esas funciones y se dignifique este trabajo.



# Nombres Propios



## Juan García Arriaza

Este científico mostoleño lleva varios años dedicándose a la generación de nuevas vacunas contra enfermedades infecciosas y ahora es uno de los que lidera el desarrollo de una vacuna española contra el coronavirus en el Centro Nacional de Biotecnología. García Arriaza es también un

destacado alpinista que ha ascendido a los volcanes más altos de Norteamérica. Esos viajes los aprovecha para entregar material escolar y otras cosas de primera necesidad, en escuelas u orfanatos de los alrededores de las montañas.



## Jesús Blasco

Su labor en el ámbito del periodismo social le ha valido el II Premio Padre Arrupe de Derechos Humanos, que otorga el Instituto Universitario de Estudios sobre Migraciones (IUEM) de la Universidad Pontificia Comillas. Con motivo de la entrega del galardón, Blasco ha recordado al Padre Arrupe “por su humildad, su sacrificio y su entrega para con los más vulnerables”, y agradecido al IUEM su labor y su reconocimiento del trabajo de quienes deciden dedicarse a la ayuda a los demás.

destacado alpinista que ha ascendido a los volcanes más altos de Norteamérica. Esos viajes los aprovecha para entregar material escolar y otras cosas de primera necesidad, en escuelas u orfanatos de los alrededores de las montañas.



## Javier Goyeneche

Es el presidente y fundador de Ecoalf, empresa de moda sostenible que acaba de ser seleccionada en la sexta edición de los premios que concede cada año Triodos Bank, referente europeo en banca ética y sostenible, para poner en valor la actividad de las empresas y entidades que

financia. El objetivo de la marca textil es fomentar una forma de vestir respetuosa con el medio ambiente a través del reciclaje, “demostrando que no es necesario seguir abusando de los recursos naturales del planeta de una forma indiscriminada”, en palabras de su fundador.



## Tamara Rojo.

La bailarina española, actual directora del English National Ballet, ha sido elegida por el Gobierno Británico para formar parte del Comité de Renovación Cultural del Reino Unido. Después del retroceso sufrido por la crisis del coronavirus, este órgano se encargará de asesorar en el proceso de recuperación de la industria británica dicho sector. Rojo ha expresado su satisfacción por poder representar en esa tarea a “la danza, los bailarines y todos los artistas que trabajan en este mundo”.

destacado alpinista que ha ascendido a los volcanes más altos de Norteamérica. Esos viajes los aprovecha para entregar material escolar y otras cosas de primera necesidad, en escuelas u orfanatos de los alrededores de las montañas.



## José Manuel González Huesa

Director de PERFILES y director general de Servimedia

# Carta del director

## Un mundo nuevo

El verano es tiempo para soñar, para pensar en un mundo nuevo. Da la casualidad de que esta temporada estival coincide con una fase de mayor control y conocimiento de la mayor pandemia que hemos vivido en nuestra vida. Nadie pensó que el coronavirus tuviera tanta fuerza como para acabar con la vida de miles de españoles, que generara tal crisis económica y social, que nos cambiara la forma de vivir y de relacionarnos con los demás.

Después de los momentos tan duros que hemos padecido, toca pensar en ese nuevo mundo en el que todos tenemos que vivir. Para empezar, valoramos mucho más esas pequeñas cosas que no hemos sabido apreciar hasta ahora. En primer lugar, la salud. Siempre he dicho que la salud es lo que más nos importa, así los hemos vivido en las diferentes crisis sanitarias y, especialmente, con esta pandemia. También ahora apreciamos más el mundo que nos rodea: nuestros padres, hermanos, hijos, familiares o amigos, sobre todo si no hemos podido despedirnos de ellos.

Y qué decir de los tenderos de nuestro barrio, nuestros limpiadores de las calles, nuestros camioneros, nuestros médicos y enfermeros, nuestros farmacéu-

uticos, nuestros profesores, nuestros investigadores, etc. Muchos de estos gremios no están lo suficientemente valorados por la sociedad ni en su imagen ni en su remuneración económica.

Es hora de pensar qué modelo de sociedad queremos, qué podemos estimular, qué podemos sacrificar. Y a eso tienen que dedicarse nuestros políticos, no a enfrentarse por un puñado de votos. Necesitamos que nos cuenten cómo nos vamos a recuperar, hacia dónde vamos a caminar, qué sueños podemos cumplir y qué precio vamos a pagar.

En este escenario se ha demostrado que todos somos vulnerables, nadie está libre del sufrimiento, y por eso, el Estado nos debe amparar y proteger, y el ciudadano tiene que recibir el apoyo de su país, de su empresa, de su familia porque lo más fácil es el abandono de cientos de miles de personas, como ya pasó en la crisis de 2008. Tenemos que aprender de nuestros errores para crear una sociedad más justa, más igualitaria, más responsable, más concienciada. Si no somos capaces de hacerlo, volveremos a fallar. Está en juego nuestro futuro, nuestro sueño. Se lo debemos a nuestros hijos, a nuestros mayores, a nosotros mismos.







ORGANIZACIONES SOCIALES REIVINDICAN LOS DERECHOS  
DE LOS MÁS VULNERABLES EN LA RECONSTRUCCIÓN

# Una 'nueva normalidad' que no deje a nadie atrás

El Gobierno de España ha iniciado la desescalada de las medidas que adoptó para frenar la pandemia de la Covid-19 tras la reciente reducción de contagios y fallecimientos registrada en el país. De ese modo se inicia un periodo que llevará a una 'nueva normalidad' y la reconstrucción económica, dos procesos llenos de retos en los que la principal reivindicación de las organizaciones del ámbito social es no dejar a nadie atrás.

El pasado 14 de marzo, el Gobierno de España decretó el Estado de Alarma para contener la expansión de la Covid-19 en el país. Más de dos meses después, el confinamiento de la población, las restricciones de movilidad y las medidas de protección frente al virus adoptadas han logrado reducir el número de contagios y fallecimientos provocado por la pandemia lo suficiente, a juicio de las autoridades sanitarias españolas, como para iniciar su desescalada.

De ese modo el país se encamina, a través de una serie de fases progresivas, hacia una 'nueva normalidad', término acuñado por el Ejecutivo de Pedro Sánchez para definir cómo recuperará la sociedad española sus actividades económicas, sociales, culturales, etc., con las medidas de prevención y protección necesarias para evitar rebrotes del coronavirus. Más de dos meses de casi total inactividad en todos los ámbitos, exceptuando el sanitario, los sectores considerados esenciales, como alimentación, limpieza, logística, servicios de comunicación y energía, entre otros, y las Fuerzas de Seguridad del Estado, han pasado una importante factura económica a nuestro país, que se suma a las dramáticas cifras de fallecimientos y contagios que ha dejado la pandemia. Se cuentan por miles los trabajadores que se han quedado en el paro o se encuentran en Expedientes de Regulación Temporal de Empleo (Erte) –5,1 millones recibieron prestaciones por desempleo en abril, dos millones más que en el mismo mes en 2019, según datos del Servicio Público de Empleo Estatal (SEPE)–, y las empresas y autónomos que se han vistos obligados a echar el cierre o suspender su actividad. Como resultado, las cifras de personas en riesgo de pobreza o exclusión social se han disparado, y se situarían en torno a 12 millones, más del 25 por ciento de la población, según datos del Banco España.

Por ello, el avance hacia la 'nueva normalidad' tendrá como principales retos buscar soluciones a esos graves problemas que, como suele ocurrir en todas las crisis, afectan con mayor intensidad a la población más vulnerable, de ahí que las organizaciones del ámbito social



Millones de personas se han visto abocadas a la pobreza en España como consecuencia del parón económico provocado por la pandemia de coronavirus.

reivindiquen que las medidas para la reconstrucción del país no dejen a nadie atrás.

### Ingreso mínimo vital

A lograr dicho objetivo contribuirá en gran medida el Ingreso mínimo vital, recién aprobado por el Gobierno, del que se beneficiarán unos 850.000 hogares, en torno a 2,3 millones de personas que viven en situación de pobreza severa, una cifra que ha registrado un importante aumento como consecuencia de la pandemia.

España deja así de ser el único país de la eurozona que no contaba con un sistema de rentas mínimas estatales, situándose el montante de estas ayudas entre 462 y 1015 euros, dependiendo de la situación familiar.

El presidente de la Red Europea de Lucha contra la Pobreza y la Exclusión Social en el Estado Español (EAPN-ES), Carlos Susias, ha mostrado su satisfacción por la aprobación de esta medida que su entidad llevaba una década reclamando, ya que "puede ser





## LUIS CAYO PÉREZ-BUENO. Presidente del Cermi “La voz de la discapacidad debe ser escuchada en la reconstrucción”

El presidente del Comité Español de Representantes de Personas con Discapacidad (Cermi) ha pedido que “la voz de las personas con discapacidad” sea escuchada en la comisión sobre la reconstrucción del Congreso de los Diputados, para que esta parte de la ciudadanía no se quede atrás en la ‘nueva normalidad’.

La pandemia de la Covid-19 ha cambiado la situación de las personas con discapacidad en España, “a peor, claramente. Si algo podía ir peor, lo ha agudizado hasta extremos insoportables, asegura Luis Cayo Pérez-Bueno, presidente del Cermi. Su impacto “es desproporcionadamente más intenso” en este colectivo al que “castiga más severamente en vidas, en contagios y en generación de pobreza y exclusión”, añade. Pérez-Bueno denuncia que “durante estas semanas, ha habido casos sangrantes, de negación de atención médica, de descarte, por tratarse de personas con discapacidad, cuya vida, se piensa implícitamente, vale menos y es sacrificable”. “Esa prescindibilidad está ahí y aflora en los momentos críticos”, agrega.

Por ello, el presidente del Cermi pide “toda la dedicación” para “minimizar y remediar, y que el daño no vaya a más”. “Toca pensar en la reconstrucción del país”, “una tarea colectiva e ingente” para la que ha pedido que la discapacidad “no se olvide o se relegue, como casi siempre ha, ocurrido”.

### “Demandas casi infinitas”

“Las demandas son casi infinitas”, añade el presidente del Cermi con respecto a las

reclamaciones del colectivo a todos los poderes públicos, agentes sociales, operadores económicos, medios de comunicación y toda la sociedad, pero este año se centran en “el derecho a la salud, sin exclusiones ni excepciones”, dijo en relación con la celebración del Día Nacional de la Convención de Naciones Unidas sobre los Derechos de las Personas con Discapacidad.

Por último, Pérez Bueno subraya la impor-



tante aportación que el sector de la discapacidad puede hacer en esta nueva etapa por su “muchacha experiencia en superar situaciones difíciles” que “nos puede ayudar a todos a salir más ricos, más diversos y mejor en la nueva normalidad”.

un fuerte impulso para la erradicación de la pobreza severa en España”. Asimismo destaca que el Ingreso Mínimo Vital no solo beneficia “a las personas y familias que peor lo están pasando” también constituye un recurso que “irá directamente al consumo inmediato en los servicios y establecimientos de proximidad”, y de ese modo “se ingresarán impuestos, con lo que una parte de esa inversión social retornará al Estado”, lo que “beneficia a toda la población”. Para de que todas las familias y personas que

tengan derecho a esta ayuda accedan cuanto antes a ella, EAPN-ES ha solicitado al Gobierno que su tramitación sea fácil, rápida y ágil, así como participar en la Comisión de Seguimiento de su implementación para garantizar que llega a quienes se encuentran en situación de mayor vulnerabilidad. Por otro lado, La entidad que lidera Carlos Susías reclama que los 1.500 millones de euros que se destinan actualmente a rentas mínimas en las comunidades autónomas, sigan dedicándose a políticas de inclusión

social y no sean derivados a otras funciones. Por otro lado, la Plataforma del Tercer Sector (PTS) reivindica que no se recorte la financiación que reciben las entidades de acción social a través del IRPF y el Impuesto de Sociedades, tras la decisión del Ministerio de Derechos Sociales y Agenda 2030 del Gobierno de España de que “estas entidades solo podrán gestionar el 14 por ciento de lo recaudado en el IRPF, una cifra que no se corresponde con el 20 por ciento fijado (en la legislación al respecto) ▶

## Los “más frágiles” durante la pandemia

Los mayores con discapacidad intelectual que se han quedado solos durante el confinamiento por el fallecimiento o ingreso hospitalario de sus familiares o cuidadores por la Covid-19 constituyen uno de los grupos sociales “más frágiles” de la pandemia, según alerta la Fundación Down Madrid.

“Tienen menos autonomía, ya que hace años no contaban con tanta estimulación como cuentan hoy día”, señala Jorge González, coordinador de Vida Adulta y Envejecimiento Activo de esta entidad, que para poder seguir atendiendo durante la crisis a mayores con esta discapacidad ha recurrido a la vía telemática, todo un reto para los profesionales que habitualmente prestaban esa asistencia de modo presencial. De ese modo, les han ayudado a adoptar medidas de prevención, a entender las indicaciones del estado de alarma, supervisar la caducidad de los alimentos, comer de forma saludable, desinfectar su casa y seguir tratamientos médicos y terapéuticos, entre otras cosas.



Inma Elizalde junto a su hermano con discapacidad intelectual.

“Han estado pendientes, llamando casi todos los días, y nos han proporcionado recursos, como el contacto con la red de apoyo vecinal. Nos hemos sentido en todo momento acompañados”, explica Inma Elizalde, ex paciente de coronavirus que convive con un hermano con discapacidad intelectual.

Desde Down Madrid subrayan la necesidad de “reflexionar sobre qué servicios o apoyos nuevos ofrecer para atender a estas personas de avanzada edad” y de “mejorar de forma inmediata” su autonomía para “evitar que se repitan a corto y medio plazo” escenarios como los que han vivido durante la crisis del coronavirus.

► sobre el total para acción social, que asciende a 283 millones de euros”, según indican desde esta plataforma. “Esta reducción supone una pérdida de 14,5 millones de euros, que servirían para garantizar la solvencia de las entidades sociales estatales y para seguir trabajando en favor de las personas que verdaderamente lo necesitan”, señala el presidente de la PTS, Luciano Poyato. En cuanto al 0,7 por ciento del Impuesto de Sociedades, las entidades de Acción Social estatales verán recortada

su financiación en casi un 23 por ciento, ya que esta cuantía irá destinada a proyectos de cooperación y medioambientales. En ese sentido, Poyato denuncia que “esta política unilateral de recortes sociales sobre fondos ya consolidados en plena pandemia contrasta con la nula aportación por el Ministerio de Derechos Sociales de nuevos recursos financieros para atender las nuevas necesidades exacerbadas por la crisis masiva de salud pública”. Las entidades sociales estatales que agrupa



la PTS están atendiendo a más de seis millones de personas al año en una situación de financiación pública “muy precaria”, y no pueden verse tan perjudicadas hasta el punto de que se ponga en riesgo su misión social en un momento de máxima urgencia en el que la prioridad debería ser la reconstrucción social para que de verdad nadie quede atrás, ha alertado el presidente de esta plataforma, quien ha manifestado el absoluto rechazo del Tercer Sector a la decisión adoptada por el Ministerio de Derechos Sociales.

### Discapacidad y pandemia

Como ya ha sucedido en crisis anteriores, la ocasionada por la Covid-19 también tiene entre los colectivos vulnerables más afectados por su impacto al de las personas con discapacidad. “La pandemia ha puesto en evidencia su





**Colectivos vulnerables como las personas con discapacidad o los mayores han resultado especialmente afectados por la pandemia.**

## **LA RENTA MÍNIMA BENEFICIARÁ A TODA LA SOCIEDAD PORQUE CONTRIBUYE A LA ECONOMÍA LOCAL**

vulnerabilidad extrema desde la óptica de la atención y cuidados de salud”, denuncia Luis Cayo Pérez-Bueno, presidente del Comité Español de Representantes de Personas con Discapacidad (Cermi).

“Ahora toca levantar acta del desastre, de

este casi siniestro total y sus efectos sociales y económicos” que “ha debilitado estructuras personales, familiares y del sector social que ya eran frágiles antes”, y “detenido las iniciativas en marcha” lo que supondrá “un parón social y económico de una década, por lo menos”, prosigue Pérez-Bueno.

Con el fin de que la transición a la ‘nueva normalidad’ tenga en cuenta las necesidades de este colectivo, el Cermi ha presentado al ministerio de Derechos Sociales y Agenda 2030 un documento con propuestas detalladas en ese sentido, ya que “la administración debería articular una respuesta”, sin embargo, “no lo está haciendo, sino que es la sociedad civil estructurada” la que está aportando soluciones, indica el presidente de esta plataforma.

Dicho documento aborda cómo debería ser la reanudación por parte de las administra-

ciones de los servicios sociales, paralizados, suspendidos o reducidos, en lo más crudo del estado de alarma decretado para luchar contra la pandemia de coronavirus, al tiempo que propone medidas para que estos recuperen la plenitud en su prestación. Asimismo, el Cermi pide cambios en dichos servicios, basados “en el duro aprendizaje de la pandemia, con desproporcionados efectos en las redes sociales de la discapacidad” y “un acuerdo conjunto” y “necesario” con las organizaciones del sector, así como “recursos económicos añadidos”, bien procedentes del “fondo extraordinario no reembolsable de 16.000 millones de euros anunciado por el presidente del Gobierno” para las comunidades autónomas, o que estas últimas dediquen recursos a ese fin. Dichos fondos, permitirían a las organizaciones no lucrativas “el despliegue de proyectos sociales de alcance contra el impacto de la pandemia entre las personas con discapacidad”.

### **Economía social para la reconstrucción**

“Sin solidaridad no habrá futuro posible, y vamos hacer todo lo posible para apoyar y contribuir en la reconstrucción y recuperación de España”, este es el compromiso manifestado por el presidente de la Confederación Empresarial Española de la Economía Social (Cepes), José Antonio Pedreño, a la ministra de Trabajo y Economía Social, Yolanda Díaz. En España hay cerca de 43.000 empresas ▶

► de Economía social que representan el 12,5 por ciento del empleo y tienen una facturación en torno al 10 por ciento del PIB, por lo que este sector constituye “un actor imprescindible en la respuesta a esta crisis” que “debe caminar conjuntamente con el resto de actores empresariales y sindicales”, añadió Pedreño, quien solicitó a Díaz que la organización que preside “sea consultada” en la ronda de reuniones que ha iniciado el Gobierno para la reconstrucción. Este sector ya ha jugado un papel destacado en la respuesta urgente a esta crisis, “trabajando en primera línea y mostrando sus valores y principios, siendo la solidaridad uno de ellos”, subraya el presidente de Cepes. Esta entidad también debatió con la titular de Empleo “el cambio del modelo productivo, el cual pasa por una potenciación del sector industrial y caminar hacia un modelo económico diferente, más sostenible y con valores”.

## CEPES RECLAMA UN MODELO ECONÓMICO DIFERENTE, MÁS SOSTENIBLE Y CON VALORES

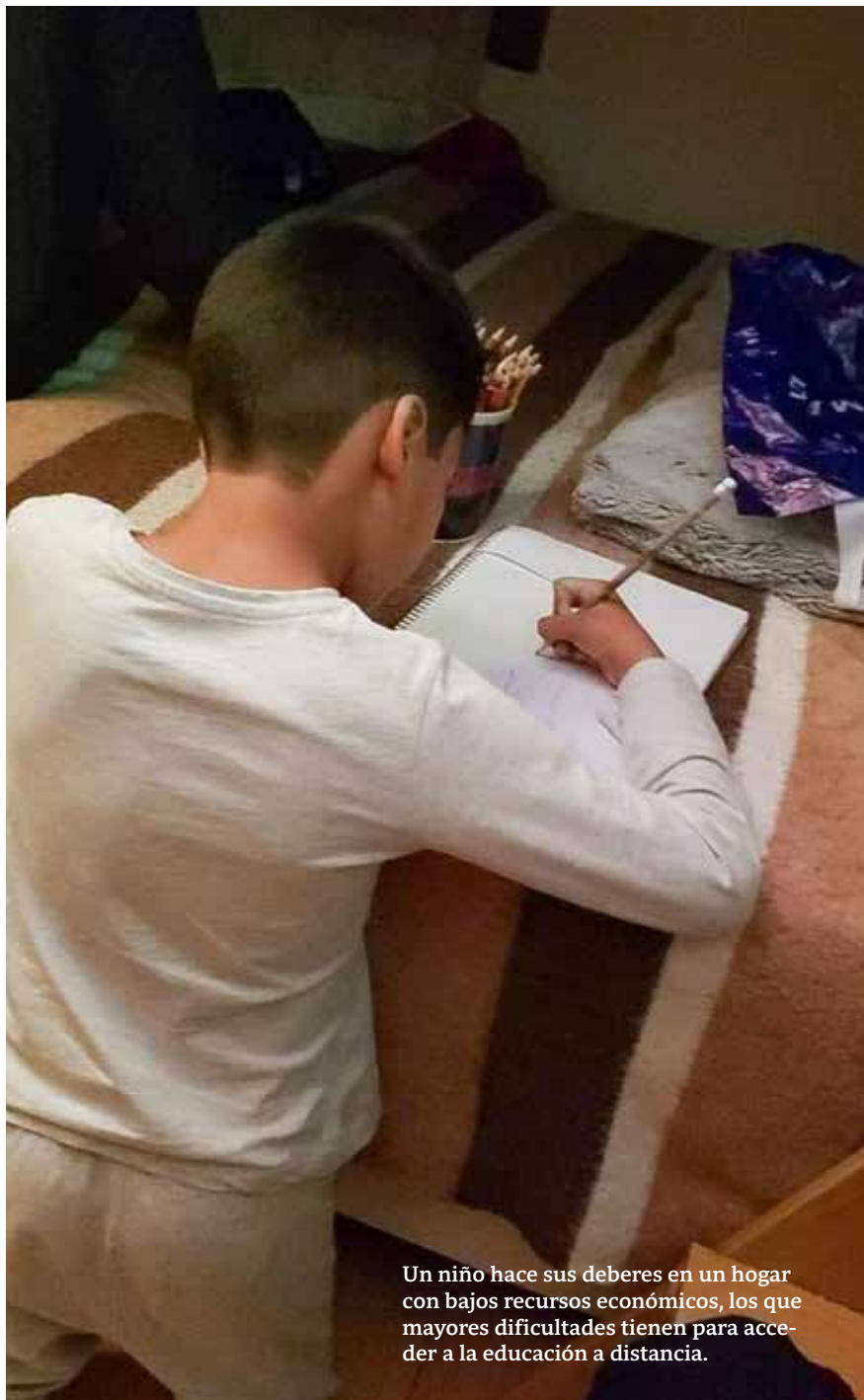

Un niño hace sus deberes en un hogar con bajos recursos económicos, los que mayores dificultades tienen para acceder a la educación a distancia.



### Impacto en la educación

El paso improvisado a la modalidad de enseñanza a distancia tras el cierre de los centros educativos motivado por la pandemia de coronavirus “ha profundizado diferencias que ya existían entre el alumnado de distintos orígenes socioeconómicos”, señala Andrés Conde, director ejecutivo de la ONG Save the Children. “Por eso, esta crisis es una oportunidad para reconstruir el sistema educativo en términos de inclusión y equidad; y, ante todo, garantizar que la nueva normalidad educativa no deje a

ningún niño o niña atrás”, añade. La falta de dispositivos electrónicos, internet o espacios en casa adecuados para estudiar, y de ayuda, porque ningún miembro de sus familias cuenta con los conocimientos necesarios para ello, ha conllevado que los menores de entornos más desfavorecidos hayan aprendido menos que sus compañeros con mayores recursos socioeconómicos, según un informe en el que esta ONG ha plasmado efectos de la Covid-19 en la enseñanza. Esto no es algo nuevo, “ya

antes de esta crisis nuestro sistema educativo no era equitativo, no cumplía la máxima de que la educación nos coloca a todos y todas en una situación de igualdad de oportunidades”, explica Conde. Mayor desvinculación de la escuela, lo que puede favorecer el abandono de los estudios prematuro a corto o medio plazo; reducción del tiempo de aprendizaje efectivo y el efecto “olvido veraniego” por no poder acceder a actividades educativas y culturales son





El desempleo de las personas con discapacidad ha aumentado como consecuencia de la crisis sanitaria y sus oportunidades laborales se han visto mermadas.



algunos de los principales problemas detectados por la investigación de Save the Children entre las familias a las que presta ayuda en esta crisis.

La inseguridad laboral, el desempleo, el estrés económico y el motivado por el confinamiento, especialmente si en las viviendas se dan situaciones de hacinamiento, incrementan la ansiedad y riesgo de depresión de los niños, lo que empeora su rendimiento escolar, añade el informe



## MIGUEL CARBALLADA. Presidente Grupo Social ONCE “La cuota de empleo reservado es una asignatura pendiente”

De “asignatura pendiente en España” calificó el presidente del Grupo Social ONCE el cumplimiento de la cuota de empleo reservado para personas con discapacidad, durante su intervención en el Grupo de Trabajo de Políticas Sociales y Sistema de Cuidados de la Comisión para la Reconstrucción Económica y Social del Congreso de los Diputados.

Miguel Carballada pidió “un esfuerzo” para alcanzar, “por fin”, el cumplimiento de dicha cuota, que es del dos por ciento de la plantilla para las empresas de más de 50 trabajadores, de cara a la reconstrucción del país de los efectos de la crisis de la Covid-19.

En ese sentido, el presidente del Grupo Social ONCE considera que no es el momento de hacer “nuevas imposiciones para los pequeños empresarios”, pero sí de que las grandes empresas den ejemplo. Garantizar a una persona con discapacidad el acceso a un empleo supone “darle una forma digna de

ganarse la vida, de ser dueño de su futuro” y el más importante de todos los apoyos que presta la ONCE, en su opinión, agregó. Con una plantilla de más de 73.000 trabajadores, de los que el 70 por ciento tienen alguna discapacidad, el Grupo Social ONCE es el cuarto empleador privado de España y el primero a nivel mundial de personas con discapacidad, según recordó su presidente. “Nuestro objetivo para 2020 era superar los 75.000 empleados”, propósito que no se logrará a causa de la Covid-19, lamentó.

Finalmente, Carballada defendió el modelo de Centro Especial de Empleo “de carácter social, que reinvierte sus beneficios en aumentar la plantilla y procura la incorporación a la empresa ordinaria. Este es el modelo que defiende la ONCE”, y no “el de Centros Especiales de Empleo para hacer negocio”, recalzó. Por ello, sugirió clarificar “un poco más” la normativa.

de la ONG. “Si se no se toman medidas preventivas”, advierte su director ejecutivo, el próximo curso podría registrarse “un aumento de la repetición”, lo que marcaría “la trayectoria educativa y vital” de los estudiantes más vulnerables.

Para hacer frente a los efectos de la pandemia en la educación, el Ejecutivo prevé subir un 22,6 por ciento el presupuesto de becas y ayudas al estudio, lo que situaría los fondos dedicados a ese fin en 1.900

millones de euros, el mayor aumento en los últimos 11 años. La reforma tendrá más en cuenta la renta familiar y suavizará los requisitos académicos a la hora de obtener estas ayudas. La ejecución de los primeros 128 millones correspondientes al primer trimestre del curso 2020-2021, ya está autorizada por Hacienda, y el resto dependería de la aprobación de los nuevos Presupuestos Generales del Estado de 2021. ▶



## Tecnología y formación para acceder al empleo

Dos colectivos con discapacidad, las mujeres víctimas de violencia de género y los emprendedores, han recibido 200 tabletas donadas por Indra y distribuidas por Fundación ONCE con el objetivo de mejorar sus posibilidades de formación y acceso al empleo durante la crisis del coronavirus. Se trata de una actuación enmarcada en la iniciativa para la lucha contra la brecha digital articulada por la Asociación Española de Fundaciones.

Inserta Empleo, la entidad especializada en la integración laboral de las personas con discapacidad de Fundación ONCE, cuenta con los programas específicos 'Mujeres en Modo ON VG' y 'Por Talento Emprende', a través de los que presta una atención personalizada a estos dos grupos de población especialmente vulnerables para ayudarles a encontrar trabajo y crear su propio negocio. Asimismo, en estos mo-

mentos en los que la dificultad para acceder al empleo es mayor, esta entidad ofrece a las personas con discapacidad cursos digitales gratuitos de mecanografía, manipulación de alimentos, redacción y presentación de informes, prevención de riesgos, finanzas, ventas, orientación al cliente, gestión del tiempo en la búsqueda de trabajo, emprendimiento, idiomas y manejo de las principales herramientas tecnológicas.

► Con esta reforma se incrementa el apoyo a los alumnos con discapacidad ya que podrán ser beneficiarios directos personas con trastornos del espectro del autismo (TEA) que no tengan reconocida una discapacidad superior al 33 por ciento, "una reivindicación histórica", según señala Autismo España. En el caso de estudios universitarios, la reforma propone cubrir el coste completo anual que tienen las matrículas de estudiantes

con discapacidad de la UNED, lo que beneficiaría a más de 4.700 alumnos.

### Falta de accesibilidad

Con el confinamiento, además de la educación, numerosas actividades han pasado a realizarse de manera virtual, lo que ha puesto de manifiesto la falta de accesibilidad para las personas ciegas y sordo ciegas de plataformas de teletrabajo, campus virtuales, la compra online, los pagos desde móvil y las aplicaciones para

mantener reuniones privadas y profesionales, o gestionar citas médicas.

La ONCE realiza una importante labor, que se ha intensificado durante la crisis del coronavirus, para que los alumnos ciegos puedan estudiar desde casa como el resto de sus compañeros de clase, los universitarios, realizar con garantías sus exámenes del Grado, y que los profesionales cuenten con herramientas accesibles para el teletrabajo. Asimismo, ha facilitado la realización de sus compras online a personas con sordoceguera, o la lectura y el acceso a la información a los mayores con discapacidad visual que han tenido que quedarse en casa o en la residencia durante el confinamiento. La entidad de personas ciegas también ha hecho posible que este colectivo acceda a los autotests que

## LA ONCE REFUERZA SU TRABAJO PARA HACER ACCESIBLES HERRAMIENTAS ONLINE

las comunidades autónomas han puesto a disposición de los ciudadanos para verificar si presentan síntomas compatibles con la Covid-19.

Coincidiendo con el Día de Internet, que se celebra cada año en mayo, la ONCE ha vuelto a subrayar la necesidad de que todas estas dificultades se tengan en cuenta a la hora de diseñar de origen las normas de accesibilidad. Rehacer o adaptar a posteriori supone mucha más inversión de recursos y de tiempo, amén, de la pérdida de oportunidades y el sobreesfuerzo que las personas con discapacidad visual se ven obligadas a realizar para utilizar herramientas online con autonomía. ■





# Odismet

OBSERVATORIO (ONLINE)  
SOBRE DISCAPACIDAD  
Y MERCADO DE TRABAJO  
EN ESPAÑA

[www.odismet.es](http://www.odismet.es)

DONDE LAS CIFRAS SON PERSONAS



**Inserta**



UNION EUROPEA  
FONDO SOCIAL EUROPEO  
El Fondo Social Europeo invierte en tu futuro

LOS VENDEDORES VUELVEN “A PIE DE CALLE”

# LA ONCE ARRANCA EL 15 DE JUNIO SUS **SORTEOS DEL CUPÓN**

El lunes 15 de junio la ONCE vuelve a celebrar los sorteos de sus tradicionales cupones, el mismo día en que se incorporarán a sus puestos de trabajo los vendedores y vendedoras de la organización para seguir “a pie de calle” repartiendo ilusión y mostrando que la normalidad vuelve a todos los rincones de la geografía.



Los vendedores del cupón de la ONCE volverán a llevar la ilusión a las calles.



**E**sta decisión se toma de acuerdo con la normativa vigente del proceso de desescalada aprobada por las autoridades y, muy especialmente, una vez que se han garantizado las medidas de seguridad para los 19.000 vendedores de la Organización y sus clientes, mediante la debida información y la puesta a disposición del material necesario, al igual que para el resto de trabajadores.

La ONCE pone en marcha así el plan de reactivación de sus actividades comerciales y operativas, para recuperar la normalidad que representa la presencia de sus vendedores en todos los rincones de los pueblos y ciudades, como ha venido ocurriendo desde hace 81 años con la única interrupción de la pandemia de COVID19. El primer día de trabajo de los agentes vendedores -siempre que no varíen las circunstancias previstas por las autoridades-, será el lunes 15 de junio, fecha en la que contarán ya con su cartera de productos habituales y día en el que se realizará el primer sorteo del cupón. Esa jornada, además del resto de juegos de la Organización, los vendedores podrán ofrecer el "Cuponazo" del viernes y el "Sueldazo" de Fin de Semana.

Antes, desde el lunes 25 de mayo, habrá ya sorteos de los productos conocidos como "Super Once" y "Triplex", que podrán ser adquiridos en los establecimientos colaboradores habituales o en la web [www.juegosonce.es](http://www.juegosonce.es)

De hecho, los productos conocidos como loterías instantáneas (los tradicionales Rascas), la lotería europea "Eurojackpot", el "Super ONCE" y el "Triplex" podrán ser adquiridos desde el próximo 25 de mayo en los establecimientos autorizados que componen el Ca-



## LA ONCE PONE EN MARCHA SU PLAN DE REACTIVACIÓN DE ACTIVIDADES

nal Físico Complementario, especialmente gasolineras, oficinas de Correos y tiendas de conveniencia; así como en la web.

### La fábrica de la ilusión

Para que toda esta acción sea posible, la ONCE ultima ya la puesta en marcha de su centro logístico y de producción, más conocido como la Imprenta del Cupón o "fábrica de la ilusión", donde se imprimirán los primeros cupones y se iniciará la minuciosa distribución de productos por todos los rincones del país.

E igualmente, se habilitarán todos los procesos tecnológicos que permiten la celebración de los sorteos y, muy especialmente, la tecnología que otorga soporte a la venta por TPV (Terminal Punto de Venta), el único dispositivo absolutamente accesible para todas las personas con discapacidad y que permite el pago con tarjeta, muy aconsejable en estos momentos.

De acuerdo con la desescalada, el lunes 15 de junio se reanudará la celebración de los sorteos de los productos periódicos del cupón: Diario, Cuponazo y Fin de Semana; el Sorteo Extraordinario del Día del Padre (retrasado por la crisis) se celebrará el domingo 21 de junio; el miércoles 24, habrá un sorteo especial del Día de San Juan; y el 15 de agosto tendrá lugar el Sorteo Extra de Verano de la ONCE. (De todo ello se informará en días previos a su celebración).

### Concienciación, información, seguridad

En función de este calendario para la recuperación de la actividad con la máxima normalidad posible, la ONCE trabaja ya en el diseño de una campaña de información para sus vendedores y vendedoras, así como la dotación de elementos de higiene y protección suficientes para recuperar la venta con seguridad, tanto para ellos como para los clientes.

El trabajo se intensifica en la concienciación para enfrentar la nueva realidad de venta en cuanto a relación con los clientes, gestión de productos, higiene, pagos, etc. Los vendedores contarán con guantes, mascarillas, pantallas protectoras, solución hidroalcohólica, y cuanta dotación más sea precisa.

Al tiempo, se analiza la ubicación de los vendedores en función de la nueva situación generada en quioscos, en la vía pública, en áreas de transporte como aeropuertos y estaciones de tren o autobús, en centros comerciales, en áreas sanitarias o en cualquier otra localización, siempre para cumplir la normativa vigente y garantizar la seguridad. Y arranca igualmente la limpieza de todas las oficinas e instalaciones, así como al acondicionamiento de los quioscos ubicados en el espacio público y/o en otros lugares de venta. ■

LA ONCE LANZA UNA GUÍA CON CONSEJOS ÚTILES

# LA SEGURIDAD DE LAS PERSONAS CIEGAS EN LA DESESCALADA

La ONCE ha elaborado una guía de recomendaciones indispensables para garantizar la seguridad en la vuelta a la actividad personal, económica y social de las personas ciegas y con grave discapacidad visual durante el periodo de desconfiamiento.

**D**icha guía responde, en parte, a las dudas detectadas por los profesionales de la Organización que cubren los servicios de atención y autonomía personal de estas personas, como psicólogos, trabajadores sociales, voluntarios, técnicos en rehabilitación, instructores de tecnología adaptada, etc.

Las recomendaciones se ajustan a las medidas de higiene y seguridad dictadas desde el Gobierno para evitar la propagación del Coronavirus, entre ellas el denominado “distanciamiento social” que, en el caso de las personas ciegas, puede generar muchas situaciones en las que no resulte fácil ser aplicado.

Por un lado, el control visual es fundamental para mantener la distancia social, por lo que la protección depende en muchos casos del resto de personas del entorno, y por otro, el uso del tacto y del oído tienen un mayor protagonismo en su día a día, sentidos cuyo uso es más complicado en la situación actual.

## Acceso a bienes y servicios

La guía está dividida en diferentes apartados que se ajustan a diversos escenarios y arranca con el más elemental de todos, el de la Higiene, que se ajusta a las instrucciones de carácter general difundidas desde las autoridades, y que incluye, en el caso de estas personas, la específica de no depositar el bastón, móvil o apoyos ópticos y tiflotécnicos sobre mesas y no prestarlos y utilizar una bolsa para guardarlos separados en el bolso o mochila.

## LAS MEDIDAS SE AJUSTAN A LAS RECOMENDACIONES DEL GOBIERNO

En el apartado de Desplazamientos, además de establecer esa distancia personal mínima

de dos metros, se recomienda, por ejemplo, identificarse ante los demás como persona ciega (con el bastón o el perro guía); o circular por aceras amplias, por la derecha y cerca de la pared, reduciendo la velocidad en zonas concurridas y usando sonidos como aviso (bastón o voz), entre otras.

## Guiar con el brazo extendido

A la hora de Solicitar y recibir Ayuda, la ONCE recomienda tomar la iniciativa para pedir ayuda o información y solicitarla con indicaciones claras y concisas. Además, si se precisa contacto físico, se debe usar la técnica-guía con el brazo extendido (en vez de la forma habitual de pegado al cuerpo) y utilizar pañuelos, gel o guantes antes de iniciar el acompañamiento, para

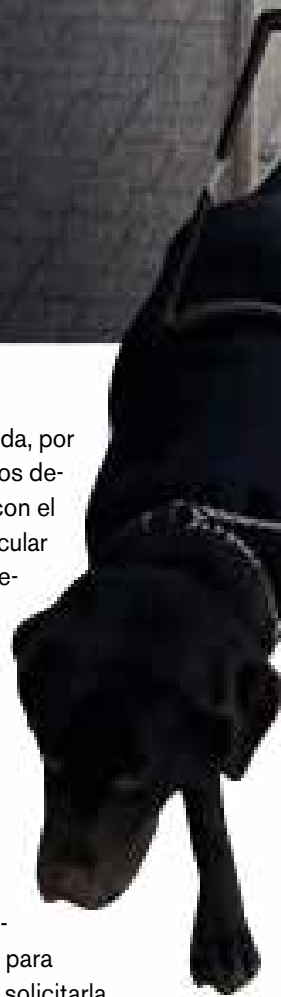





la seguridad de ambos.

La guía recoge también recomendaciones en el Uso del transporte público, tales como: para evitar tener que tocar elementos (botones de parada o barras), comunicar al conductor la parada deseada y pedirle que abra; tratar de usar asientos reservados para personas con discapacidad y preguntar al conductor si está libre para evitar desplazarse por dentro del autobús y utilizar, siempre que se pueda y esté disponible, las aplicaciones móviles accesibles para gestionar los viajes y avisos. Otro de los apartados está dedicado a las Gestiones y compras, en el que se recomienda recurrir a los sistemas online o telefónicos para sustituir todas las gestiones que conlleven manipulación (cajeros, pagos, compras...), así como recurrir a los establecimientos de compra más próximos, llevar la lista preparada y, si es posible, hacer el pago con tarjeta o móvil. Para garantizar la seguridad en el Entorno

laboral, la ONCE aconseja utilizar el bastón en desplazamientos interiores y mejor uno distinto al usado en la calle; evitar los contactos con elementos comunes como máquinas de café, ascensores u otros; y mantener la extrema higiene, así como el orden para localizar mejor los objetos y tocar menos.

## LA GUÍA PREVÉ DIFERENTES ASPECTOS

También se contemplan medidas a la hora de Acceder a la información, entre ellas desinfectarse las manos antes y después de leer carteles y/o botoneras en braille; y, en caso de tener resto visual funcional, se recomienda utilizar telescopios, aplicaciones móviles o fotos ampliadas para evitar acercarse.

### Prevención en el caso de las personas sordociegas

Por último, la guía dedica un apartado especial a las Personas Sordociegas, entre cuyas recomendaciones incluye extremar la limpieza de manos antes y después de una posible comunicación táctil y realizar ésta de forma lateral y no frontal; el uso obligatorio de mascarilla dado que las distancias son más cortas y, en caso de resto visual, opción de retirar la misma para la lectura de los labios.

En el caso de la comunicación verbal desde cerca, se debe hablar desde atrás al oído y no de frente, siempre que no se precise el apoyo visual para la comunicación. Si se utiliza el deletreo en palma, sistema dactilológico o lengua de signos apoyada táctilmente, debe hacerse de forma lateral y no frontal; y para la relación con terceros, se aconseja utilizar tablillas de comunicación, por escrito en un papel o en el móvil. ■

La EPA muestra un descenso de 285.600 ocupados entre enero y marzo, lo que deja el número total de afiliados a la Seguridad Social en 19,68 millones. En términos porcentuales, la caída trimestral alcanza el 1,43%. Es el mayor descenso desde 2013 y, además, borra la mitad de la creación de empleo anual de los últimos años (se estaban creando más de medio millón de puestos de trabajo de media).

Odismet, el Observatorio sobre Discapacidad y Mercado de Trabajo, de Fundación ONCE, cofinanciado por el Fondo Social Europeo, lleva años trabajando para hacer visibles las estadísticas de las personas con discapacidad y en ellas, los indicadores vinculados al empleo muestran notables diferencias con la población general lo que evidencia la complejidad de su acceso al empleo.

Aunque a día de hoy desconocemos cuál será su impacto, en nuestro país antes de la pandemia más de 1.250.000 personas con discapacidad estaban inactivas laboralmente. Si esta cifra va a variar, es pronto para saberlo. Las tasas de empleo de las personas con discapacidad (25,5%), distaban significativamente de los evidenciados para la población general, que se sitúa en el 65,9%, estableciéndose así una diferencia de más de 40 puntos porcentuales. Solo una de cada cuatro personas con discapacidad tiene empleo.

La pregunta ahora es ¿Cómo quedará el mercado laboral de las personas con discapacidad cuando todo esto pase? Hablamos de que primará el teletrabajo, que nos relacionaremos menos o de forma diferente, y de otras tantas cosas que están por ver, pero ¿y ellos?

En opinión de Virginia Carcedo, secretaria general de Inserta Empleo, entidad de Fundación ONCE, la nueva normalidad laboral tras la crisis del Covid-19 será más inclusiva con las personas con discapacidad, hecho que tendrá mucho que ver con la implantación del teletrabajo, una modalidad que favorece su incorporación al mercado de trabajo.

Carcedo, que ha hecho declaraciones durante la presentación del 'Estudio sobre Gestión



de la diversidad: Análisis de la Discapacidad en el tejido empresarial', realizado por Inserta Empleo en colaboración con DCH, Organización Internacional de Directivos de Capital Humano, ha añadido que "la crisis de Covid-19 se está llevando por delante millones de empleos y negocios y se prevé que una vez que, una vez que consigamos superar la pandemia, tendremos que enfrentarnos a un mercado laboral roto en el que, según los expertos va a producirse un fortalecimiento del universo On line".

## EL TELETRABAJO PUEDE SER MÁS INCLUSIVO

Por ello, -ha añadido- "se prevé un aumento en la demanda de ingenieros, especialistas en robótica, ciberseguridad y blockchain, así como de programadores y expertos en marketing digital, pero independientemente del sector en el que se trabaje, será necesario formar a las empresas en las denominadas soft skills, es decir en la capacidad de adaptación en equipo y creatividad".

En este sentido, Carcedo ha vaticinado que "una de las grandes lecciones que nos dejará la crisis es que muchas personas con discapacidad pueden trabajar de forma remota gracias a la tecnología existente. El teletrabajo ofrece grandes promesas, además de eficiencia, mayor flexibilidad a aquellas personas con compromisos familiares que les impiden trabajar a jornada completa con



# ¿Será la nueva normalidad más inclusiva tras la crisis del Covid-19?

La pandemia ha elevado la tasa de paro en el primer semestre desde el 13,8% al 14,4%, según la encuesta de población activa (EPA) que publicó el pasado 28 de abril el INE (Instituto Nacional de Estadística).

horarios laborales definidos. También permite derribar barreras estructurales que dificultan a las personas con discapacidad acceder a un empleo”.

## **Análisis del tejido empresarial**

El estudio ha contado con la participación de 122 directivos de RRHH miembros de DCH y pertenecientes a las principales empresas españolas. Cerca el 70 por ciento de ellos afirma disponer de políticas específicas de incorporación de personas con discapacidad a sus equipos. Un resultado que tal y como ha explicado Virginia Carcedo, “evidencia el interés de las compañías por contar con la diversidad que aportan las personas con discapacidad a los equipos de trabajo”. Asimismo, la mayoría de los encuestados

## **LA CRISIS HACE VISIBLES LAS NECESIDADES**

afirma contar ya con personas con discapacidad en su plantilla, y hasta un 90,4 por ciento dice haberlo hecho durante los tres últimos años. Incluso, el 67 por ciento de las compañías que forman parte del estudio cuenta con planes específicos de incorporación de la diversidad y el talento que aporta la discapacidad.

En cuanto a las áreas de las compañías en las que más trabajan las personas con discapacidad, figuran las de Operaciones con un porcentaje del 40,5 por ciento, así como

la de Recursos Humanos, con un 16 por ciento. Por el contrario, en las que menos están es en Dirección y Marketing.

Las empresas se preocupan especialmente por los temas de accesibilidad y es la adaptación de los puestos e infraestructuras la política de vinculación por la que más apuestan. Los encuestados afirman que la conciliación entre la vida personal y familiar es la razón más importante para cambiar de empresa, el segundo la falta de accesibilidad y el tercero la relación con los superiores.

Esta crisis está poniendo a flor de piel muchas de las necesidades y tendencias del trabajo del futuro. Los valores y las habilidades de siempre que ahora se fusionan con nuevos modelos de relación que hay que entrenar y poner en práctica lo antes posible. ■

PAQUITA SAUQUILLO, VOCAL COORDINADORA DE COMUNICACIÓN  
DE LA PLATAFORMA DEL TERCER SECTOR

# “HACEMOS UN LLAMAMIENTO A LAS EMPRESAS EXTRAORDINARIAS”

Paquita Sauquillo, vocal coordinadora de Comunicación de la Plataforma del Tercer Sector y de la campaña del 0,7% I.S., explica las ventajas de que las empresas marquen la casilla 'Empresa Solidaria' del Impuesto de Sociedades.

Ch. D.





La pandemia del Covid-19 ha generado la situación social más convulsa desde el fin de la Segunda Guerra Mundial. En España, el virus se ha cobrado en apenas dos meses cerca de 30.000 vidas y la crisis económica que se derivará de esta emergencia y cuyos efectos ya están siendo visibles amenaza con golpear con extrema dureza a los colectivos de personas más vulnerables.

Desde el comienzo de esta crisis son las organizaciones sociales articuladas en torno a la Plataforma del Tercer Sector quienes están sustentando una red de ayuda a estas personas. Grandes entidades como Cáritas, Cruz Roja Española o la ONCE integran esta plataforma que representa a cerca de 30.000 entidades del tercer sector de toda España y desde la que se acaba de lanzar la campaña 'Empresa Solidaria, empresa eXtraordinaria'. Su finalidad es lograr que más empresas marquen en el Impuesto de Sociedades la casilla llamada 'Empresa Solidaria', a través de la cual empresas, cooperativas y autónomos pueden destinar el 0,7% de sus impuestos a fines sociales de manera voluntaria y gratuita a la hora de presentar la declaración del Impuesto de Sociedades, que se debe realizar entre el 1 y el 25 de julio.

"Animamos a las empresas a marcar esta casilla porque a ellas no les va a suponer nada pero para la sociedad va a ser muy importante", asegura Paquita Sauquillo, vocal coordinadora de Comunicación de la Plataforma del Tercer Sector y de la campaña del 0,7% I.S, "El tercer sector ha sido clave para afrontar la crisis de 2008 pero aún lo debe ser mucho más para afrontar lo que supone el Covid-19. Para combatir esta crisis se necesita reforzar a la sociedad, y la forma de hacerlo es que exista un tercer sector fuerte que pare los problemas y los afronte. Por eso es tan importante esta campaña", dice.



**Todo indica que la crisis del Covid-19 va a hacer aumentar la pobreza y la desigualdad de una manera alarmante, lo está haciendo ya golpeando a los colectivos más vulnerables. ¿Qué puede suponer la casilla 'Empresa Solidaria' como herramienta para pedir solidaridad a las empresas?**

En el tercer sector estamos contentos porque hemos tenido bastantes reuniones positivas tanto con la CEOE, como con la Cepyme o con Cepes. Creo que las empresas están jugando un papel importante de solidaridad. Lo que pre-

## "HEMOS TENIDO REUNIONES POSITIVAS CON CEOE O CEPYME"

tendemos es un reto grande, decirle al empresario: 'si usted rellena esta casilla va a contribuir a que haya un marco de cooperación social estable y sostenible porque va a colaborar con el tercer sector'. Antes del Covid-19 ya había una situación de pobreza en España. Cuando se decía que hay más de 12 millones de personas en situación de pobreza o exclusión muchos no se lo creían. El Covid-19 ha puesto de manifiesto que

efectivamente hay mucha gente pasándolo mal y que sin unas entidades del tercer sector fuertes esto no se puede resistir. Pretendemos decir a las empresas que sean solidarias, por eso se llaman 'empresas eXtraordinarias', que rellenen la casilla, que no les va a costar nada pero que van a contribuir de manera responsable a ayudar muchas personas.

**Esta campaña de la X Solidaria del Impuesto de Sociedades ya se llevó a cabo el año pasado y algunas grandes empresas y patronales manifestaron su adhesión a la misma. ¿Cree que este año se seguirá la misma línea o se espera que incluso la solidaridad empresarial aumente debido a la crisis social y sanitaria que estamos viviendo por el Covid-19?**

Creo que sí, incluso creo que sería lo lógico. El año pasado se lograron re-





## "PARA LAS EMPRESAS ES UN ACTO GRATUITO Y VOLUNTARIO"

caudar más de 30 millones de euros a través de esta casilla del Impuesto de Sociedades y creo que este año debería ser una cantidad aún mayor. El Covid-19 tiene que haber cambiado un poco nuestra mentalidad y creo que las empresas eXtraordinarias van a rellenar más la casilla, yo espero que sí, sería muy importante.

**¿Cuál es el mensaje que deben tener claro las empresas para saber qué implica marcar esta casilla de empresa solidaria del Impuesto de Sociedades?** Tienen que tener en cuenta dos cosas. Una, que no les cuesta nada, que no van a tener que pagar más; y dos, que es una acción voluntaria, y eso es muy importante. Deben tener en cuenta que el marco de cooperación social estable y sostenible se consigue a través de rellenar esta casilla, cuyos fondos

no van a personas, sino a proyectos de innovación, de formación, etc. En esto se diferencia de la casilla de Fines Sociales del IRPF. En la casilla de Empresa Solidaria las ONG no son las destinatarias de los fondos, que no se destinarán a atender directamente a las personas sino a proyectos sociales que permitan fortalecer a la sociedad civil y al tejido organizado que, dentro de esta, trabaja por generar condiciones de vida digna para las personas, especialmente para los colectivos más vulnerables. Son proyectos dirigidos a reforzar el tejido social para las organizaciones estatales puedan ayudar a establecer una sociedad más solidaria.

**Desde la Plataforma del Tercer Sector se lanza el mensaje de que marcar la casilla de Empresa Solidaria es marcar la Agenda 2030 de los Objetivos de Desarrollo Sostenible (ODS)...**

Claro. Es que esto está ínitimamente ligado a los ODS. Hay objetivos como el fin de la pobreza, la reducción de las

desigualdades o la erradicación de la violencia de género, que están en el foco de los proyectos que se pueden desarrollar gracias a la recaudación de esta casilla de 'Empresa Solidaria'. Por tanto, claro que marcar esta casilla es también contribuir al cumplimiento de los ODS de la Agenda 2030.

**¿La campaña va dirigida a empresas de todos los tamaños?**

Sí, el Impuesto de Sociedades afecta a empresas, a cooperativas y autónomos. Y nuestro llamamiento va dirigido a todos.

**¿Cuánto se podría recaudar con esta casilla si todas las empresas la marcaran?** Como he dicho, en la anterior campaña se recaudaron más de 30 millones de euros y, si todas las empresas marcaran la casilla, podrían ser de más de 173 millones.

**¿Cree que en los próximos años hará falta más que nunca un tercer sector fuerte y cohesionado?**

Si en este momento no hay una explosión social es porque hay un tejido social que está manteniendo a la sociedad. Las organizaciones que forman el tercer sector están sosteniendo a la sociedad en estos momentos. Con esta convocatoria del Impuesto de Sociedades lo que se pretende es reforzarlas más. Si no hay un tejido social fuerte los más vulnerables son los que más sufren ante una crisis como la que estamos viviendo, porque el tercer sector es el que está sustentando la lucha contra la pobreza. Por eso este Impuesto de Sociedades es fundamental en este año 2020 tan dramático. Desde la Plataforma del Tercer Sector estamos en contacto permanente con el Gobierno y con otras organizaciones, la unidad en estos temas es algo fundamental y eso se consigue dialogando. Lo importante es poder seguir luchando contra la pobreza y las desigualdades. ■

HOGAR SÍ PIDE QUE LAS PERSONAS SIN HOGAR PUEDAN ACCEDER A UNA CASA DONDE PROTEGERSE DE LA PANDEMIA

# Por el derecho a una vivienda digna

¿Cómo pueden cumplir las personas que viven en la calle el confinamiento por la Covid-19? La Fundación Hogar Sí plantea esa pregunta a las autoridades españolas a través de su campaña #Quécasa, que pide que todos puedan acceder a una vivienda donde protegerse de la pandemia.

**M**ás de 33.000 personas se encuentran en situación de sinhogarismo en España. Este problema se ha hecho más evidente que nunca cuando las calles se han quedado vacías debido al confinamiento impuesto para frenar el avance de la pandemia de la Covid-19, según denuncia la Fundación Hogar Sí. Miles de ciudadanos pasaron el comienzo de la crisis sanitaria sin un hogar donde refugiarse, algunos pudieron alojarse en los recursos especiales puestos en marcha por las autoridades y otros siguen en la calle por falta de plazas en ellos, añade esta organización.

Con el fin de que se garantice el derecho a una vivienda digna a todas las personas esta entidad de iniciativa social, no lucrativa, antes conocida como Fundación RAIS, ha lanzado la campaña #Quécasa. A través de ella, se busca movilizar y sensibilizar a

la población sobre el problema del sinhogarismo en una situación de riesgo para la salud como la actual.

## **Prolongar la acogida de emergencia**

Según el cálculo de Hogar Sí, las autoridades españolas han puesto en marcha en torno a 5.000 plazas en alojamientos de emergencia y recursos especiales para las personas en situación de calle durante la actual crisis sanitaria, lo que esta entidad valora positivamente.

Ahora, los responsables de la iniciativa #Quécasa piden que se alarguen esas medidas de acogida más allá de las distintas fases de confinamiento, mientras se habilitan soluciones estables. Desde Hogar Sí subrayan que “la nueva normalidad a la que nos dirigimos debe incluir una solución definitiva al sinhogarismo basada en

la vivienda. No puede ser que, una vez se cierren los polideportivos, albergues y otros recursos de emergencia, la única opción que les quede a sus usuarios sea vivir en las calles de nuestras ciudades o dormir en alojamientos temporales”.

Según datos de las encuestas del INE, el modelo mayoritario de ayuda a este colectivo se basa en alojamientos colectivos, con varias personas por dormitorio y gran concentración de gente en comedores y otros servicios, lo que en una situación de pandemia como la actual incrementa las probabilidades de contagio. Como alternativa Hogar Sí propone un modelo basado en la vivienda, tal como reivindica su campaña #Quécasa.





## Ninguna persona sin hogar

El hogar se ha convertido en la primera línea de defensa durante la crisis sanitaria de la Covid-19. Por ello, la campaña #QuéCasa de Hogar Sí incluye un manifiesto en el que pide a las administraciones públicas de nuestro país un plan de transición que cambie el sistema de atención a las personas que viven en la calle por una solución permanente: dotarles de vivienda. Asimismo, la entidad invita a toda la ciudadanía a sumarse a esta petición.

<https://hogarsi.org/manifiesto-quecasa>

86 MILLONES DE NIÑOS MÁS PODRÍAN VERSE EN ESTA SITUACIÓN A FINAL DE AÑO, SEGÚN SAVE THE CHILDREN Y UNICEF

# LA PANDEMIA DISPARA LA POBREZA INFANTIL

Las repercusiones económicas de la pandemia del coronavirus provocarán, si no se actúa de modo urgente, que otros 86 millones de niños y niñas se sumen a final de año a los que ya viven en hogares pobres en todo el mundo, según un nuevo análisis publicado por Save the Children y Unicef.





**S**i no se adoptan medidas urgentes de protección a las familias, el número total de menores que viven por debajo del umbral de la pobreza en los países de bajos y medianos ingresos podría crecer un 15 por ciento, unos 86 millones, alcanzando los 672 millones a finales de este año, según alertan Save the Children y Unicef. Cerca de dos terceras partes de esos menores viven en África subsahariana y Asia meridional.

El análisis realizado por ambas entidades de un centenar de naciones, basado en las proyecciones económicas del FMI y el Banco Mundial, entre otros datos, vaticina que el aumento más considerable, de hasta un 44 por ciento, podría registrarse en los países de Europa y Asia central, mientras que en América Latina y el Caribe se situaría en el 22 por ciento.

“La pandemia del coronavirus ha desencadenado una crisis socioeconómica sin precedentes que está agotando los recursos de las familias de todo el mundo”, lo que podría “revertir años de avances en la reducción de la pobreza infantil y privar a la infancia de los servicios esenciales”, afirma Henrietta Fore, directora ejecutiva de Unicef.

El estudio de las dos entidades de ayuda a la infancia señala que la crisis económica ocasionada por la Covid-19 se debe, por un lado, a la pérdida inmediata de ingresos, lo que dificulta el acceso de las familias a los alimentos, el agua, la atención médica y la educación, e incrementa el riesgo de matrimonio precoz, violencia, explotación y abuso de los niños. Por otro, a la contracción fiscal

## EUROPA Y ASIA PODRÍAN REGISTRAR EL MAYOR AUMENTO

asociada a la emergencia sanitaria, lo que reduce las posibilidades de recibir asistencia de los servicios sociales o medidas públicas de apoyo, y puede limitar el cumplimiento de medidas como el distanciamiento social, aumentando la exposición al contagio. Esta situación tendrá consecuencias más graves para los niños, ya que “son altamente

vulnerables incluso a periodos breves de hambre y desnutrición”, y esto “podría afectarles el resto de su vida”, asegura Inger Ashing, directora general de Save the Children Internacional, quien pide actuar “con prontitud y firmeza”. “La pobreza no es inevitable para los niños y las niñas”.

### Desprotegidos frente a las crisis

Antes de la pandemia, dos terceras partes de la infancia en el mundo carecían de acceso a cualquier forma de protección social, lo que conlleva que las familias no puedan resistir las crisis financieras y perpetúa el círculo de la pobreza intergeneracional, indica el informe de Unicef y Save the Children. Cientos de millones de niños y niñas siguen viviendo en la pobreza multidimensional —es decir, carecen de acceso a atención médica, educación, nutrición adecuada y una vivienda digna— lo cual suele ser un reflejo de la desigualdad de las inversiones en los servicios sociales por parte de los gobiernos, agrega el documento.

Para la infancia que vive en países en conflicto, esta crisis incrementará aún más el riesgo de inestabilidad y de que las familias caigan en la pobreza, como ya sucede en Oriente Medio y África del Norte, donde casi la mitad de todos los niños y niñas sufre pobreza multidimensional y también se registra la mayor tasa de desempleo entre los jóvenes.

Para abordar y mitigar los efectos de la Covid-19 sobre la infancia más empobrecida, las dos organizaciones que firman el informe instan a ampliar rápidamente y a gran escala sistemas y programas de protección social, tales como transferencias en efectivo, comedores escolares y prestaciones por hijo o hija a cargo, todas ellas inversiones fundamentales para que los países se preparen para futuras crisis.

Asimismo, Save the Children y Unicef defienden la necesidad de que los gobiernos inviertan en políticas fiscales, de empleo y mercado laboral, en la ampliación del acceso universal a asistencia sanitaria de calidad y en permisos de paternidad y maternidad retribuidos, con el fin de incrementar la protección a las familias frente a la pobreza. ■

CUATRO BECADAS POR LA FUNDACIÓN MUJERES POR  
ÁFRICA CUENTAN LA SITUACIÓN EN ESE CONTINENTE

# COVID-19 EN ÁFRICA, HABLAN LAS MUJERES

El impacto de la pandemia de la Covid-19 se deja sentir con fuerza en los países en vías de desarrollo donde los recursos para hacerle frente son menores. Cuatro beneficiarias de becas y programas de formación de la Fundación Mujeres por África relatan en primera persona cómo están viviendo esta crisis sanitaria en distintos lugares de ese continente.

L. V.





**M**uchos de los refugiados del campo de Kakuma en Kenia creen que la Covid-19 “solo mata a los ancianos, que solo afecta a las personas de piel clara o que en climas calientes no se desarrolla”, explica Martha Korok, que trabaja allí como maestra. Con el fin de concienciar sobre esta dolencia, Korok ha reunido a “un grupo de jóvenes que a través de sus poemas, canciones y piezas teatrales intentan enseñar los peligros del coronavirus y qué medidas se deben tomar para protegerse”.

Martha fue beneficiaria del programa ‘Sabias de Kakuma’, de Fundación Mujeres por África, y en una carta dirigida a esta entidad a principios de mayo contaba que no había “ningún caso confirmado de coronavirus en el campo de refugiados” donde trabaja, aunque mostraba su preocupación por “el aumento en condados vecinos”.

En esas fechas, Kenia había notificado en torno a 18.000 casos de coronavirus, 14 personas fallecidas y 114 curadas. “El Gobierno está pidiendo a los fabricantes locales que sean innovadores y busquen soluciones para producir localmente los Equipos de Protección Individual (EPI)”, señala Purity Kathambi, licenciada en Comercio y Finanzas por la Universidad de Nairobi y Máster en Economía por la Universidad de Granada, también ex becaria de Fundación Mujeres por África. Entre los avances realizados por su país durante la pandemia, Purity destaca “los respiradores Prototype”, y el “equipo de test rápido que se utilizará para pruebas masivas”, diseñados por “el sector privado y las universidades” y el Instituto de Investigación Médica”, respectivamente.

#### Ola de solidaridad

A 30 de abril, Argelia era el país con mayor número de fallecidos por Covid-19 en el



**Purity Kathambi**  
KENIA  
Licenciada en Comercio y Finanzas y Máster en Economía.



**Doctora Rashidatu**  
SIERRA LEONA  
Licenciada en Medicina y Cirugía y Máster en Enfermedades Tropicales



**Boumad Souad**  
ARGELIA  
Licenciada en Ingeniería de Procesos Químicos.



**Martha Korok**  
KENIA  
Profesora en el campo de refugiados de Kakuma.

continente africano, 450, registraba 4.006 afectados y 1.779 recuperados. “A pesar de las cifras aterradoras, una parte de la población no respeta las medidas e incumple las restricciones fijadas por el estado de alarma, arriesgándose a ser sancionados, lo que dificulta el control de la propagación del virus”, lamenta Boumad Souad, licenciada en Ingeniería de Procesos Químicos y doctorada en la Universidad de Málaga con una beca de Fundación Mujeres por África. La otra cara de la moneda es “la ola de movilización voluntaria para recolectar alimentos para

como la epidemia de ébola o la guerra civil. Así lo ha constatado la doctora Rashidatu, licenciada en Medicina y Cirugía y Máster en enfermedades tropicales contagiosas de ese país. En una encuesta realizada por esta facultativa entre sus compatriotas, una le preguntaba: “¿Cómo voy a alimentar a mi familia si no puedo ir a vender mis verduras diariamente? No tengo ahorros en el banco, va a ser difícil sobrevivir”. Otra de las participantes en su investigación, una enfermera que presta servicio en un hospital infantil, expresaba su preocupación por la falta de equipos de protección. Muchas mujeres sierraleonesas temen que con la llegada de la Covid-19 a su país se repitan experiencias dramáticas como la pérdida de hijos, no tener asistencia médica, la falta de empleo y el cierre de las escuelas, como ya sucedió durante la epidemia del ébola.

Pero en opinión de Rashidatu “las historias no contadas de las mujeres de su país son aún peores” porque entre ellas hay “casos de violencia doméstica, prostitución, embarazo adolescente o no deseado y abandono escolar que empeoran aún más su situación en estos tiempos difíciles, tal como han denunciado destacados expertos sierraleoneses como Mohamed Stom Koroma y Abdul Jalloh”, concluye esta especialista, que actualmente realiza un programa doctoral en epidemiología y salud pública becada por Fundación Mujeres por África. ■

## LAS MUJERES DE SIERRA LEONA TEMEN UN NUEVO CONFINAMIENTO

familias afectadas por la desaceleración de la actividad económica, fabricar medios de protección para el personal de enfermería y producir comidas para hospitales, etc., desde la llegada de los primeros casos de Covid-19 a Argelia”, afirma Boumad.

#### Temor al confinamiento

Las mujeres de Sierra Leona temen un nuevo confinamiento, ya que han vivido esa experiencia en ocasiones anteriores,

“LAS MUERTES POR MALARIA EN ÁFRICA PUEDEN PASAR DE 360.000 A 760.000 MUERTES TRAS LA IRRUPCIÓN DEL COVID-19”

# La temida alianza entre el coronavirus y la malaria

El director general del Programa Mundial de la Malaria de la OMS, el español Pedro Alonso, advierte de miopía al mundo desarrollado, sumido ahora en la pandemia del Covid-19: “Hay una parte muy grande del mundo donde algo como lo que estamos viviendo ocurre todos los días de todos los años durante los últimos 3.000 años”.

I. S. M.

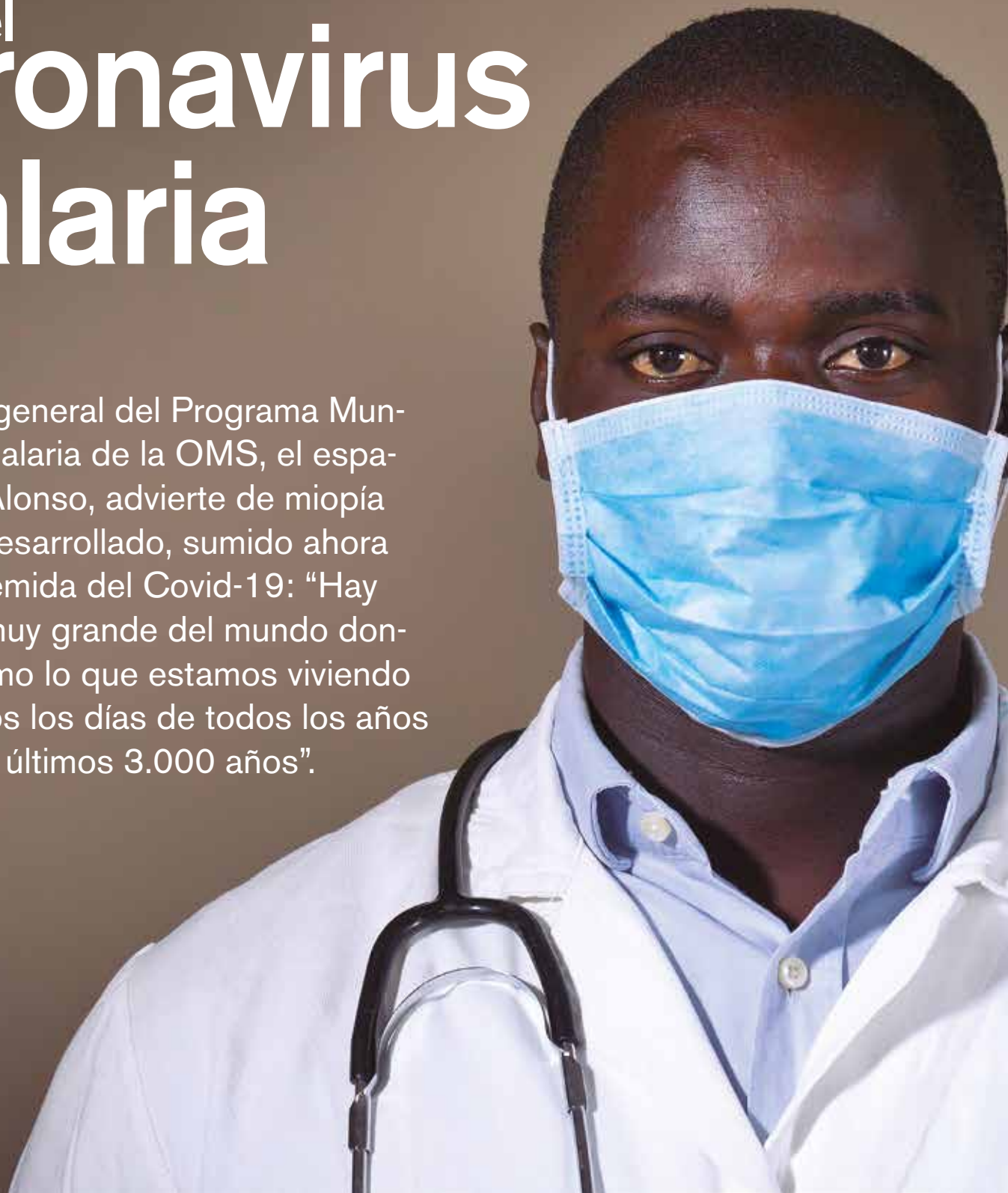



**A**lonso fue uno de los participantes en el debate de la plataforma 'El Día Después' en el que también intervinieron la ministra de Asuntos Exteriores, Arancha González Laya, la presidenta de la Red Española para el Desarrollo Sostenible (REDS) y directora de Desarrollo Global en ISGlobal, Leire Pajín, entre otros expertos y expertas en cooperación internacional.

"No se pude decir que no estuviéramos advertidos", dice el responsable de la organización de Naciones Unidas para la Salud y a continuación dispara una salva de datos: El día 10 de enero se secuenció completamente el genoma el virus y se publicó y compartió con toda la comunidad científica mundial; el 20 de enero el Gobierno chino cerró por completo una ciudad de 11 millones de habitantes; el 30 de enero, la OMS declara la emergencia internacional, que es el más alto grado de alerta que puede emitir.

Con todos estos precedentes, para Alonso resulta increíble que Europa y EEUU reaccionaran tan tarde. "Me cuesta mucho entender los mecanismos psicológicos por los cuales se llegó a la conclusión de que esto era un virus que no llegaría hasta aquí y, si llegase, lo controlaríamos muy fácilmente", se intenta responder el responsable de malaria de la OMS. En su opinión, también ha pesado que en el mundo más desarrollado se ha interpretado que las enfermedades infecciosas eran algo del pasado, "una de estas cosas del siglo XIX, que ya habíamos superado". Había una cierta miopía con respecto a las enfermedades infecciosas. Y, sin embargo, un enemigo más pequeño que una célula puede poner todo nuestro mundo patas arriba como así ha sucedido.

"En el ámbito de la salud hay solo una cosa que es capaz de representar un riesgo existencial para toda la Humanidad: una enfermedad

infecciosa". Alonso se remite a lo que todos hemos podido ver: "un virus que aparece en algún lugar de China, en cuestión de tres meses, encierra en su casa a 5.000 millones de personas, provoca una debacle sanitaria y, lo que vamos a ver después, que son las implicaciones económicas, sociales y políticas".

### ¿Habrá pronto una vacuna?

Alonso no solo tiene palabras de reproche, también valora el gran compromiso que han mostrado muchas personas e instituciones donando a la investigación una cantidad que ronda los 7.500 millones de dólares. Por ello, el experto de la OMS, con todas las cautelas que hay que tener en ciencia, está esperanzado en encontrar un remedio al coronavirus más pronto que tarde: "No es un virus excesivamente complejo y creo que en un determinado plazo razonable de tiempo se conseguirá una o seguramente varias vacunas. Hay más de 100 candidatos de vacuna en desarrollo ahora mismo. Hay más de 1.000 ensayos clínicos evaluando tratamientos. Y todo esto a solo tres meses del descubrimiento del virus. Es algo que no tiene precedentes".

El Covid-19 se está extendiendo a una veloci-



Pedro Alonso.

dad de vértigo en algunas zonas de África. Esto resulta el mayor motivo de preocupación para la OMS en estos momentos: "Si hemos asistido a las tensiones y al impacto que ha tenido en países con sistemas de salud robustos como el español, el italiano o el francés, imagínese lo que puede ocurrir en países con sistemas de salud tan frágiles como los africanos". En la organización también preocupan los efectos indirectos, como los cortes en las cadenas de suministro, el colapso de los sistemas de salud, la imposibilidad de hacer campañas. Por culpa de este colapso sanitario, "según nuestras estimaciones, puede ser que este año se duplique el número de muertes por malaria en África y de 360.000 se pase a más de 760.000 muertes".

### Miopes ante lo que ocurre en África

Por esta razón, Alonso insta a los países desarrollados a "dejar de mirarse el ombligo, ponerse unas gafas contra la miopía y darse cuenta de que hay una parte muy importante del mundo donde catástrofes como el coronavirus ocurren todos los días, de todos los años, durante los últimos 3.000 años".

En este sentido, llama la atención sobre el dato de que entre la República Democrática del Congo y España hay aproximadamente unos 25 años de diferencia de esperanza de vida. "La gran parte de ese diferencial se debe a enfermedades infecciosas. Una de ellas es la malaria, que cada año causa más de 200 millones de casos clínicos y más de 400.000 muertes. Está claramente identificada como una barrera al desarrollo económico y social". El dirigente de la OMS lamenta la "gran diferencia que existe en nuestra reacción cuando hay algo que nos afecta y cómo lo hacemos cuando les afecta a otros: para buscar solución al Covid-19 ponemos 7.500 millones de dólares sobre la mesa, pero para una enfermedad como la malaria, que mata todos los años a más de 400.000 personas y causa más de 200 millones de casos clínicos, nos cuesta años conseguir 50 millones de dólares" Con ese dinero, la OMS ha logrado desplegar la primera generación de vacunas de malaria aprobada por la Agencia Europea del Medicamento, que está permitiendo vacunar a 250.000 niños en África. ■

EL CONSEJO DE MINISTROS REMITE A LAS CORTES EL PROYECTO DE LEY

# Echa a andar la tramitación de la Ley de Cambio Climático

El Consejo de Ministros ha remitido a las Cortes a propuesta del Ministerio para la Transición Ecológica y el Reto Demográfico el primer proyecto de Ley de Cambio Climático y Transición Energética. Con ello se inicia la tramitación parlamentaria del primer proyecto legislativo para que España alcance la neutralidad de emisiones no más tarde de 2050.





**A**nte la emergencia climática, España fija por ley sus objetivos nacionales de reducción de emisiones de gases de efecto invernadero a 2030 en un 20% respecto a los niveles de 1990. Este objetivo supone un aumento de la ambición española en materia de clima, en un año clave para la agenda climática y el Acuerdo de París. Con ello, España se alinea con el aumento de ambición que se ha marcado la Unión Europea (UE) para ese año y responde al Acuerdo de París, que establece que los países deben aumentar su ambición en materia de reducción de emisiones en 2020. De esta manera, España favorecerá que Europa siga impulsando, como lo hace desde 1990, la necesaria acción conjunta de todos los países para avanzar lo antes posible, en la transición global hacia una economía neutra en carbono a través del marco multilateral que ofrece la Convención Marco de las Naciones Unidas sobre el Cambio Climático. ►

► El objetivo final de la ley es que España alcance, “a más tardar en el año 2050” la neutralidad de emisiones, es decir, antes de llegar a mitad de siglo el país solo emitirá la cantidad de gases de efecto invernadero (GEI) que sus sumideros puedan absorber. Se fija así por ley que España se adelante al cumplimiento del Acuerdo de París en este punto, que obliga a los Estados a ser neutrales en emisiones en la segunda mitad de siglo, y refuerza su compromiso con la UE, que también se ha marcado alcanzar la neutralidad en 2050. De igual modo, el Gobierno da respuesta a la petición del Congreso de los Diputados que, en una moción aprobada por mayoría absoluta el pasado año, instó al Ejecutivo a activar políticas transversales en todas sus acciones para alcanzar la neutralidad climática no más tarde de 2050.

Organizaciones ecologistas han saludado positivamente el inicio de tramitación de esta ley que consideran una cuestión de urgencia. Asunción Ruiz, directora ejecutiva de SEO/BirdLife, asegura que “esta ley no vincula solo al Ministerio para la Transición Ecológica y el Reto Demográfico, que la ha puesto encima de la mesa. Debe ser la locomotora hacia políticas que descansan en otros departamentos de la Administración relacionadas con la salud del medio ambiente y del campo en general, como es la Ley de Movilidad Sostenible o

la Política Agraria Comunitaria. También constituye un revulsivo para lanzar de una vez por todas políticas de empleo que sustituyan el paro creciente por riqueza en infraestructura y economía verde. Es lo

que estábamos esperando para afianzar lo que podría considerarse casi una revolución climática”.

### Respuesta transversal

En esa línea, el proyecto de ley articula la respuesta transversal del país al desafío del cambio climático, al que España es especialmente vulnerable, basada en principios de desarrollo sostenible, justicia social, resiliencia, precaución y no regresión de los avances logrados, protección y promoción de la salud pública, mejora de la competitividad de los sectores productivos

## "LA TRANSICIÓN ENERGÉTICA ESTÁ EN EL CENTRO DE LA ACCIÓN"



La vicepresidenta cuarta del Gobierno, Teresa Ribera.



# OBJETIVOS PARA LA NEUTRALIDAD CLIMÁTICA

El texto fija los siguientes objetivos, que solo podrán ser revisados al alza:



Determina, por primera vez, que España deberá alcanzar la neutralidad climática no más tarde de 2050.



Antes de mitad de siglo, el sistema eléctrico de España tiene que ser 100% renovable.



Para ello, en 2030, las emisiones del conjunto de la economía española deberán reducirse en al menos un 20% respecto al año 1990. Se trata de un objetivo coherente con el aumento de ambición que se ha fijado la Comisión Europea: una reducción en 2030 de entre el 50% y el 55% de las emisiones respecto a los niveles de 1990.



Al finalizar la próxima década, como mínimo un 35% del consumo final de la energía deberá ser de origen renovable. En el caso del sistema eléctrico, la presencia renovable en 2030 deberá ser de al menos un 70%.



Las medidas de eficiencia energética tendrán que reducir el consumo de energía primaria en, al menos, un 35%.

y cooperación entre Administraciones. El proyecto queda enmarcado en el contexto de reactivación de la economía frente al Covid-19, para aprovechar todas las oportunidades en términos de modernización de la economía, de la industria, de la generación de empleo y de la atracción de inversiones que abre el tránsito hacia una prosperidad inclusiva y respetuosa con los límites del planeta. Lo hace en línea con el Pacto Verde Europeo, que será uno de

los ejes del marco de recuperación que ultima la Comisión Europea. La ley tiene como objeto facilitar que la economía española sea neutra en emisiones antes de mitad de siglo y recoge en un texto legal, por primera vez, la necesidad de emprender políticas públicas de adaptación al cambio climático. Todo ello para promover la implantación de un modelo de desarrollo sostenible que genere empleo decente, articule instrumentos

para atender a los colectivos vulnerables, favorezca ciudades y pueblos más habitables y saludables, fomente el desarrollo rural y proteja la biodiversidad.

“Este texto sitúa la lucha contra el cambio climático y la transición energética en el centro de la acción de las Administraciones Públicas. Se trata de un proyecto de país, responsable con nuestro presente, nuestra salud, nuestra calidad de vida, nuestro modelo de prosperidad y, sobre todo, nuestro futuro”, ha señalado la vicepresidenta cuarta del Gobierno de España y ministra para la Transición Ecológica y el Reto Demográfico, Teresa Ribera.

“En un momento en el que tenemos que abordar el proceso de recuperación frente al Covid-19, la transición energética se va a convertir en una fuerza motriz determinante para generar actividad económica y empleo a corto plazo, y hacerlo de forma coherente con lo que necesitaremos como país en el medio y en el largo plazo. Hemos identificado los objetivos y las herramientas, se ha diseñado una planificación robusta, contamos con la certeza de que la transición energética tendrá impactos positivos sobre nuestra economía y nuestro bienestar, y sabemos que pueden empezar a materializarse de forma inmediata. Este proyecto otorga, por fin, un marco institucional a la acción que nos pide la Ciencia y la gente, y llega en un momento en el que es más necesario que nunca”, ha añadido.

El texto consta de 36 artículos distribuidos en nueve títulos. Es fruto de un proceso de participación pública y revisión iniciado en febrero de 2019 y que ha contado con las aportaciones del Consejo Asesor del Medio Ambiente, el Consejo Nacional del Clima, la Comisión de Coordinación de Políticas de Cambio Climático, la Conferencia Sectorial con las Comunidades Autónomas, la Comisión Nacional de los Mercados y la Competencia y el Consejo de Estado, entre otras instituciones. ■

KOLDO ECHEBARRIA, DIRECTOR GENERAL DE ESADE

# “El sector educativo irá hacia un modelo híbrido: online y presencial”

El director general de Esade cree que la demostración de responsabilidad colectiva realizada en todos los ámbitos de la sociedad desde que se decretó en España el estado de alarma es una de las pocas cosas positivas que podemos extraer de la tragedia del Covid-19. Afirma que las empresas han superado "la vieja responsabilidad social corporativa" para ir más allá e integrarla en la propia gestión del negocio.

Ch. D.

**E**n un reciente artículo destacaba que una crisis como la que estamos viviendo, tan inesperada, puede hacer caer empresas eficientes y productivas. ¿De qué manera ayudar a estas compañías que pueden resultar ‘injustamente’ perjudicadas?

Creo que efectivamente esa es una paradoja. Parece que las crisis impactan más en las empresas peor gestionadas o más ineficientes, pero en el contexto en el que estamos hay empresas que han invertido en innovación, que se han aproximado a mercados externos, que tienen cadenas de valor muy eficientes y, sin embargo, pueden verse efectivamente castigadas injustamente. Tener políticas que se fijen en ese segmento es importante, estamos hablando de empresas medianas muy volcadas a innovar y que han sido un motor de recuperación de la anterior crisis económica. Hay varias medidas críticas

en ese sentido: mantener la liquidez y facilitar el acceso al crédito; sostener la inversión en innovación, y darles algunos apoyos para reorientar sus cadenas de valor.

**¿La responsabilidad social empresarial puede ser un arma, una herramienta para combatir la crisis?**

Sí, lo estamos viendo, cómo las empresas están ampliando su propuesta de valor para resolver problemas relacionados con la pandemia. Esto va más allá de la vieja responsabilidad social corporativa, que era algo que quedaba como al margen de la propia actividad empresarial. Hoy vemos cómo Inditex pone su logística al servicio de traer material sanitario; o cómo Repsol está produciendo gel, o cómo Seat está construyendo respiradores para los hospitales. Otro ejemplo

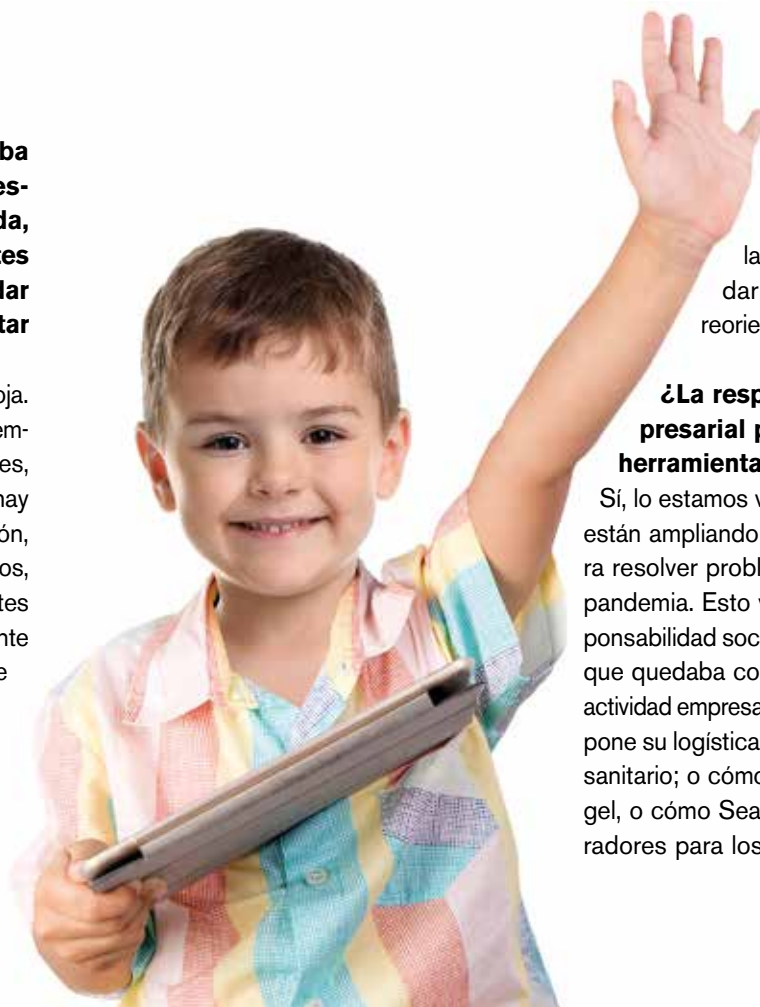





es el sector educativo, que está poniendo a disposición del público conocimiento a través de un innumerable volumen de conferencias, masterclass, etc. Todo este esfuerzo es interesante, de hecho estamos trabajando en una investigación para identificar todo este conjunto de acciones y cuantificar su valor.

**¿Ese ejercicio de responsabilidad colectiva es quizás el único aspecto positivo que se puede sacar de esta tragedia?**

Sin duda. Hace poco, los colegas del Instituto de Innovación Social de Esade han hecho una encuesta para investigar cuáles han sido los sentimientos de las personas durante el confinamiento, y es destacable que los jóvenes, que son un colectivo que no está impactado por la enfermedad, están percibiendo su confinamiento como un acto de solidaridad con el conjunto de la sociedad. Estas situaciones son capaces de sacar cosas buenas que tenemos. Espero que esto la sociedad lo valore y nos haga reflexionar.

**Otro de los desafíos es la reinención del modelo educativo, la educación universitaria. ¿Cómo será el futuro ahí?**

De nuevo este es un gran tema que la crisis

ha puesto sobre la mesa. Ser conscientes del abanico de tecnologías que hay disponibles para la educación y utilizarlas con el máximo partido es algo que estamos haciendo. En Esade habíamos realizado una inversión muy importante en tecnologías digitales y habíamos apostado por un modelo híbrido, no sólo online, sino también presencial, y toda esta inversión nos ha ayudado a que de forma muy rápida nuestros estudiantes

**"LAS EMPRESAS HAN AUMENTADO SUS PROPUESTAS DE VALOR"**

hayan podido seguir trabajando con normalidad. Como institución universitaria nuestro énfasis ha sido mantener la excelencia en la educación. Creo que los modelos híbridos son mucho más eficaces.

**¿Será necesario reforzar el apoyo al talento con incrementos de becas?**

Absolutamente, ese es un gran desafío. Noso-

tros antes de la crisis ya habíamos planificado un crecimiento de las becas del 15% para este año y ahora estamos pendientes de revisarlo e intentaremos hacer crecer las becas un 20% más si los recursos nos lo permiten. Esade beca aproximadamente al 10% de los estudiantes y para el curso que viene nos gustaría poder becar al 30% de ellos.

**¿El foco de los Objetivos de Desarrollo Sostenible (ODS) sigue presente?**

Creo que los ODS son más necesarios ahora. Hay una conexión muy fuerte entre los temas de sostenibilidad y el Covid-19. La amenaza de una pandemia se extrema como consecuencia del conjunto de vulnerabilidades que tenemos en el medio natural. Hacer una sociedad más sostenible nos permite protegernos mejor del riesgo de pandemias, como de otro tipo de riesgos. Creo por tanto que la agenda de los ODS está más vigente que nunca, veo además que la están haciendo propia muchas empresas, con la voluntad de transformar sus cadenas de valor desde una óptica de desarrollo sostenible. Y además en sectores complicados como el químico, el del petróleo, el de la energía... veo un afán muy auténtico en relación a los ODS. ■



PROYECTO LIBERA PIDE A LA POBLACIÓN QUE NO ARROJE AL SUELO ESTOS RESIDUOS GENERADOS POR LA PANDEMIA

# MASCARILLAS Y GUANTES, NUEVA 'BASURALEZA'

Arrojar al suelo las mascarillas y guantes utilizados para protegerse frente al Covid-19 está generando una nueva forma de contaminación de la naturaleza o 'basuraleza', como denomina SEO BirdLife a este problema. A través del 'Proyecto Libera', esta ONG, en colaboración con Ecoembes, lucha contra la creciente amenaza medioambiental que suponen estos residuos ocasionados por la pandemia.





**E**spaña ha iniciado la desescalada de las medidas adoptadas para hacer frente a la pandemia de coronavirus, con el desconfinamiento progresivo de la población y la vuelta a la actividad en ciertos negocios y sectores. Debido a ello, el uso de mascarillas y guantes para protegerse de posibles contagios por el virus SARS-CoV-2 es cada vez más generalizado. Desechar correctamente estos artículos de protección, que en muchos casos son de un solo uso, es fundamental para evitar que se conviertan en una nueva tipología de 'basurala', un término acuñado por la ONG Seo BirdLife para referirse a la basura que contamina la naturaleza. Con el fin de lograr ese objetivo, dicha ONG

## LOS EPI DEBEN DESECHARSE EN EL CONTENEDOR DE RESTO

y la organización medioambiental sin ánimo de lucro Ecoembes colaboran a través del 'Proyecto Libera' para sensibilizar a la población de la importancia de depositar mascarillas y guantes en papeleras y en el contenedor de resto, y no en el suelo de entornos urbanos, periurbanos y rurales.

De ese modo se evitaría que



## Biodiversidad, escudo frente a pandemias

Un ecosistema rico en biodiversidad también lo es en variabilidad genética y es esta variabilidad la que hace de escudo frente a pandemias como la actual, según indican los promotores de 'Proyecto Libera'.

Uno de los motivos es que una alta biodiversidad favorece las relaciones interespecíficas como por ejemplo la de depredador presa, de ese modo, los animales infectados por un virus son más proclives a ser capturados por sus depredadores, controlando de esta forma también la expansión de virus. Esto es especialmente importante en casos como el del SARS-CoV-2, causante de

la pandemia que estamos sufriendo, ya que según numerosas investigaciones tiene un origen zoonótico, es decir, relacionado con la interacción del ser humano con otras especies animales.

En cambio, cuanto más deteriorada se encuentre la biodiversidad de un espacio natural, más facilidad tendrán los virus de expandirse. Por ello, desde 'Proyecto Libera' se insiste en la necesidad de reflexionar sobre la relación del ser humano con la naturaleza, ya que todo apunta a que esta pandemia ha sido originada por el desequilibrio natural provocado por la humanidad.

ese tipo de residuos lleguen a las playas, como ya ha sucedido en China y podría ocurrir en las españolas, según indican las entidades promotoras de 'Proyecto Libera'. Sara Güemes, coordinadora de Ecoembes para dicha iniciativa, subraya que “en las actuales circunstancias, los guantes, mascarillas y demás material de protección” y “la basura que se genere en una casa con algún miembro contagiado de coronavirus”, deben depositarse en el contenedor de resto de residuos.

Según el informe sobre el impacto del plástico

en los entornos naturales del 'Proyecto Libera', los principales daños que provoca este residuo en los ecosistemas son la muerte de especies por ingesta directa, incendios y enredo.

### Riesgo de propagación del virus

En el caso de los Equipos de protección individual (EPI) frente al Covid-19, desecharlos incorrectamente, además de contaminar el medioambiente, podría incrementar el riesgo de propagación del coronavirus causante de la actual pandemia, según dicho estudio. Ello se debe a que éste y otro tipo de patógenos se adhieren a las basuras marinas, y en concreto los microplásticos, para viajar de un lugar a otro, lo que les permite colonizar nuevos entornos.

“Vivimos en un momento de crisis sanitaria por lo que es fundamental entender que la prioridad como sociedad debe ser contener la evolución de este virus, afirma Miguel Muñoz, coordinador de SEO BirdLife del 'Proyecto Libera'. Esta iniciativa ha puesto “siempre en valor el conocimiento científico como la mejor de las herramientas para que una sociedad pueda prosperar de un modo sostenible y, en este caso de emergencia sanitaria, de nuevo tenemos que abrazar la ciencia”, concluye. ■



Los plásticos dañan el ecosistema marino y favorecen la expansión de patógenos.

7.000 PERSONAS CON DISCAPACIDAD ATENDIDAS POR INSERTA EMPLEO DESDE EL INICIO DEL CONFINAMIENTO

# LA INTEGRACIÓN LABORAL NO SE DETIENE

La pandemia del Covid-19 no ha interrumpido el servicio gratuito para la formación e inserción laboral de las personas con discapacidad que ofrece Fundación ONCE a través de Inserta, su entidad especializada en esta materia. Desde el día 16 de marzo, esa atención se presta en modalidad teletrabajo, y de ella se han beneficiado siete millares de usuarios.

A l igual que la mayoría de empresas y servicios, las 36 oficinas de Inserta, la entidad especializada en empleo y formación laboral para personas con discapacidad de Fundación ONCE, tuvieron que cerrar sus puertas en toda España por el confinamiento decretado por el Gobierno para hacer frente a la pandemia de Covid-19. Sin embargo, la atención para la integración laboral de este colectivo que prestan sus técnicos no se ha detenido, ya que desde el 16 de marzo se presta de forma no presencial a través de la plataforma Por Talento, así como telefónicamente. Gracias a esta labor, 1.856 personas con discapacidad han realizado desde esa fecha y hasta el 30 abril, una entrevista de orientación hacia el empleo, iniciando así su ruta hacia el mercado

laboral. Además, 5.064 han recibido tutorizaciones ajustadas a sus perfiles, que han incluido actividades para la orientación posterior a la formación, mentorización hacia el empleo, etc.

## INSERTA EMPLEO OFRECE SUS SERVICIOS POR VÍA TELEMÁTICA

Asimismo, Inserta sigue a disposición de las empresas que requieran de sus servicios, que pueden realizar consultas o gestionar ofertas a través de su contacto habitual, por mail o teléfono. Además, la entidad de Fundación Once ofrece a los emprendedores con disca-

pacidad formación y asistencia técnica para elaborar su plan de negocio. Para poder acceder a su bolsa de empleo es necesario tener una discapacidad certificada superior al 33 por ciento y estar en situación de desempleo.

### Volcados con los jóvenes

Una baja tasa de empleo que apenas alcanza el 10 por ciento; un alto porcentaje de inactividad –en torno al 75,3 por ciento– y una tasa de paro elevada (24 puntos por encima de la población del mismo segmento de edad) son los datos que resumen la situación laboral de los 99.000 jóvenes con discapacidad de 16 a 24 años que residen en España, según los datos recogidos por Odismet, el Observatorio sobre Discapacidad y Mercado de Trabajo, de Fundación ONCE.





La iniciativa 'Multiplícate por 100' anima a jóvenes con discapacidad a seguir buscando empleo.

## Con el apoyo del Fondo Social Europeo

Tanto la actividad de Inserta como la campaña 'Multiplícate por 100. Tu puerta de acceso al empleo' se enmarcan en los programas operativos de Inclusión Social y de la Economía Social (Poises) y de Empleo Juvenil (POEJ), que está desarrollando Fundación ONCE a través de Inserta, con la cofinanciación del Fondo Social Europeo y la Iniciativa de Empleo Juvenil, para incrementar la formación y el empleo de las personas con discapacidad.

<https://www.portalento.es>

[portalentoinserta@fundaciononce.es](mailto:portalentoinserta@fundaciononce.es)

@portalento

#Noestáissolos'

De los más de cuatro millones de contratos realizados a jóvenes en España en 2018, solo 23.785, un 0,5 por ciento, correspondieron a trabajadores con discapacidad, y su salario medio bruto anual fue de 12.625,5 euros, 2.475 euros por debajo que el de la población sin discapacidad. Este colectivo también se vio más afectado por la precariedad laboral: un 64 por ciento de sus contratos fueron temporales y un 56 por ciento a jornada parcial. Por otro lado, su presencia en el emprendimiento fue escasa o nula, añaden los datos de Odismet.

En estos momentos de crisis sanitaria y económica, Inserta Empleo quiere seguir impulsando la incorporación al mundo laboral de los jóvenes con

discapacidad, y en esta ocasión lo hace a ritmo de rap, música que acompaña su iniciativa 'Multiplícate por 100. Tu puerta de acceso al empleo', que puede verse en Youtube (<https://youtu.be/CmEz2wbg6rU>). Esta campaña anima a estos jóvenes a apuntarse o actualizar sus datos en la plataforma de empleo de Fundación ONCE. De ese modo, podrán optar, sin coste alguno, a las ofertas laborales en toda España de las más de cien destacadas empresas que forman parte del Foro Inserta Responsable, una plataforma de trabajo en red que fomenta la inclusión laboral de las personas con discapacidad en compañías punteras en sus sectores. ■

Pilu Hernández Dopico, profesora y experta en relaciones entre padres e hijos.



**E**n opinión de Pilu Hernández Dopico, que se describe como “maestra de vocación”, la “situación educativa atípica” que se ha dado este año tras el cierre de los centros educativos motivado por la pandemia de la Covid-19, podría “prolongarse al curso que viene, ya que se prevé la posibilidad de que los alumnos vayan a clase en días alternos, o en turnos de mañana y de tarde” para garantizar el distanciamiento social necesario para evitar repuntes de la enfermedad. Eso conllevaría seguir estudiando a distancia por medios telemáticos, por lo que esta docente, especializada en las relaciones entre padres e hijos, afirma que optaría por aprovechar las clases presenciales que se puedan impartir para realizar “actividades que permitan trabajar las emociones y la socialización, siempre manteniendo las medidas de seguridad que establezca Sanidad”, así como “para enseñar

competencias como la digital”, ya que “nos hemos dado cuenta de que los alumnos no saben redactar un e-mail o adjuntar un documento”. Muchos contenidos teóricos “pueden trabajarse bien a distancia con buenos tutoriales”, añade Hernández, que considera que “la educación está viviendo cambios y es un buen momento para aprovecharlos”. Esta experta reconoce que “la modalidad de estudio a distancia requiere un mayor esfuerzo de concentración”, pero “con fuerza de voluntad es un hábito que se puede adquirir y desarrollar, al igual que, por ejemplo, la lectura”, por eso recomienda a los padres leer para que sus hijos

## CONCENTRARSE, UN RETO PARA ESTUDIAR ONLINE

## Para niños, padres y profesores

A través de su sitio web 'Elpupitredepilu.com', la profesora Pilu Hernández Dopico ofrece recursos para facilitar la tarea educativa a padres y docentes, entre ellos recetas y manualidades. Para que los más pequeños aprendan de manera divertida incluye secciones como La Cocina de Pilu, con manualidades y recetas, y el sitio en Facebook 'Yo educo desde casa con Pilu', dedicado a actividades en torno a películas y cuentos. Esta experta también asesora a familias y resuelve sus dudas en el blog y canal de Youtube Educandoconpilu.com.



*“La educación está viviendo cambios y es un buen momento para aprovecharlos”*

El cierre de centros educativos motivado por la Covid-19 ha hecho que este curso escolar sea atípico, ya que la enseñanza ha tenido que impartirse a distancia, lo que podría repetirse durante el próximo, si hay que adoptar de nuevo esas medidas para prevenir repuntes de la pandemia. Esta situación complicada para alumnos, padres y profesores también ofrece nuevas oportunidades para enseñar y aprender. La profesora Pilu Hernández Dopico explica cómo aprovecharlas.

L. V.

sigan su ejemplo. Hernández también considera que se precisan cambios en el ámbito educativo, ya que “las clases y exámenes duran 55 minutos”, y “según hallazgos recientes en neurociencia, la capacidad para concentrarse de manera continua de un niño hasta los 12 años es de unos 15 minutos”, solo a partir de esa edad “va creciendo hasta los 45 minutos”. Como profesora, Pilu se muestra a favor de “adoptar la evaluación continua y dejar de hacer exámenes” porque “exigimos a los niños que den el cien por cien en una fecha concreta y puede ocurrir que no sea el mejor día para ellos”.

#### **Aprender con las tareas cotidianas**

Uno de los consejos de esta maestra a los progenitores estos días es que “se tranquilicen y no se agobien si sus hijos no ‘llegan’ a todas

## **COCINAR O LIMPIAR TAMBIEN AYUDAN A APRENDER**

las tareas del colegio” porque hay otras formas de enseñarles en esta situación, como por ejemplo que “participen en labores cotidianas, como la cocina, que es un laboratorio que les permite ver cómo cambian los alimentos” o que “pongan la mesa, la lavadora y ordenen su habitación, dependiendo de su edad”, ya que de este modo los menores “empiezan a adquirir responsabilidades”, otro aprendizaje importante para su formación.

En cuanto al verano que está a punto de comenzar, la recomendación de esta docente

es la misma que haría cualquier otro curso: “si el alumno ha aprobado, que disfrute de él, aprovechando para fomentar hábitos culturales, y los que tengan alguna asignatura pendiente, que dediquen algún tiempo a trabajarla”.

A los padres que tienen que compaginar teletrabajo y “hacer de maestros de sus hijos”, la profesora les aconseja “sobre todo, mucha paciencia”, que “les transmitan positividad” y saquen “el lado positivo” de esta situación porque les está ofreciendo a las familias “la oportunidad de conocerse mejor”. Pasar más horas juntos puede conllevar “más discusiones”, pero tratar esas situaciones “con normalidad”, también puede contribuir al aprendizaje, al igual que compartir con los menores “esos momentos en los que los adultos tenemos dificultades debido a la incertidumbre”, concluye Hernández. ■

LA INTRAHISTORIA DE UNA OPERACIÓN LIDERADA  
POR EL BANCO Y DIRIGIDA A SALVAR MILES DE VIDAS

# Así se movilizó BBVA para comprar en China material sanitario

Esta es la historia real, contada por sus protagonistas, de cómo BBVA decidió acometer la arriesgada aventura de adquirir en China y en tiempo récord 2.813 respiradores, 5.000 máscaras de flujo, 400 oxigenadores y 400.000 mascarillas para combatir el Covid-19.





**E**stamos locos', eso fue lo primero que pensé cuando decidimos que teníamos que comprar una partida tan importante de respiradores en apenas unas horas, en un mercado de demanda desatada que multiplicaba los precios por horas", explica Lidia del Pozo, directora de programas de inversión en la comunidad de BBVA.

Lo cierto es que la entidad se armó de valor, dio un gran paso al frente, y destinó parte de la partida de 35 millones de euros para luchar contra el Covid-19 a adquirir en China material sanitario para combatir el coronavirus en España y en otros países donde está presente. La primera partida, de 1.013 respiradores, fue adquirida en unas horas entre Hong Kong y Madrid en una noche de infarto y posteriormente distribuida en hospitales de toda España. En los siguientes días se adquirieron 1.800 respiradores más: 1.000 fueron enviados a centros hospitalarios mexicanos en el mes de abril y otros 800 aún están en proceso de distribución. Al principio de la crisis sanitaria en España, el presidente de BBVA, Carlos Torres Vila, había manifestado que la entidad debía dar un paso al frente y usar todas sus capacidades y recursos para salvar vidas, aliviar el impacto económico y ayudar a todos a superar la pandemia. "Así que no podíamos quedarnos quietos y lo intentamos", recuerda Ricardo Forcano, responsable global de Ingeniería y Operaciones de BBVA.

### **Contacto en China**

La directora de Estrategia y Nuevos Modelos de Negocio de la entidad en Asia se convirtió en una de las personas alrededor de las cuales pivotó la operación. Jennifer Cao trabaja en la oficina comercial de BBVA en Hong Kong desde 2009.. El jueves 19 de marzo, Cao recibió una llamada desde Madrid. Al otro lado del teléfono estaba Ricardo Forcano, responsable global de Operaciones e Ingeniería de BBVA. Forcano preguntó a Cao si conocía alguna compañía capaz de construir miles de respiradores o de compartir conocimientos, experiencia y materiales para ensamblarlos en España. La empleada tragó saliva. No sabía qué contestar. Tenía muchos contactos en el sector financiero, pero no conocía a nadie en el ámbito del ►

► equipamiento sanitario.

Tras varias llamadas e indagaciones finalmente, Cao llegó a Sinovation Ventures, un fondo de capital riesgo, participado por BBVA: “Me explicaron que estaban invirtiendo en una compañía que resultó ser una de las mayores distribuidoras de respiradores en China (Vedeng) y, en concreto, me hablaron de los modelos más utilizados en el brote de Wuhan, fabricados por la compañía Yuwell”.

En concreto, le hablaron de 15.000 unidades de un modelo que fueron usadas con éxito durante los primeros estadios de la enfermedad y evitaron el agravamiento de los casos en esa provincia china. “Yo no tenía ni idea de equipos médicos, pero ya teníamos algo firme a lo que agarrarnos”, recuerda Cao.

## LOS PRIMEROS 1.013 RESPIRADORES VIAJARON A MADRID EN UNA NOCHE DE INFARTO

### ¿Cómo comprarlos y traerlos?

“Llevo 12 años como responsable del departamento de compras y nunca he hecho una adquisición así. Fue como correr una contrarreloj”, destaca Adolfo Fernández. En Hong Kong, Cao era un manojo de nervios. “¡Dios mío! Estoy a punto de pagar tres millones de euros por una primera orden de compra a una compañía que prácticamente acabo de conocer. Y todo ello adquirido en Nanjing a 300 kilómetros de Shanghai, para embarcarlo a España en las próximas horas”.

Además, sobre Cao se cernía una presión añadida: Era viernes, en cuestión de 10 minutos iban a ser las 12 de la noche en Hong Kong, a partir de ese momento los precios iban a subir un 30 por ciento y los equipos iban a empezar a escasear. Había toda una lucha comercial mundial por ellos.



BBVA consiguió cerrar una valiosa operación de compra de material médico en apenas unas horas.



En esa madrugada del viernes 20 de marzo al sábado 21, las confirmaciones del pago por 1.000 respiradores no invasivos estaban hechas. Los equipos estarían disponibles en tres días. Otros 1.000 respiradores más se compraron el lunes, respetando los precios del viernes. Además, consiguieron 13 unidades de unos respiradores invasivos para UCI, un sofisticado modelo para los casos más graves y otro equipamiento médico compuesto por 400

oxigenadores y 5.000 máscaras de flujo para respiradores. La operación global de compra se cerró en aquellos días con la adquisición de otros 800 respiradores invasivos. El coste total fue de 19 millones de euros.

Pero ahí no acababan los obstáculos. De hecho, por delante quedaban los momentos más críticos. Como otras compañías españolas, BBVA pensó en Inditex y su logística para traer este material a España. “Nos pusimos en contacto



# Equipos médicos contra el COVID-19



2 millones de euros  
en material sanitario  
(respiradores,  
mascarillas, termómetros...)



Primeros compra. Más de  
1500 respiradores  
comprados en una noche  
entre Madrid y Hong Kong



170 hospitales  
españoles ya han  
recibido los equipos



Avión 1



- Air China operacional  
CA8112
- Shanghai-Barcelona
- 260 pasajeros  
(incluido BBVA)
- 28 tripulantes

Avión 2



- China Cargo Airlines operando  
en 80718-502711
- Shanghai-Amsterdam-Zaragoza
- 140 pasajeros (incluido BBVA), 11  
tripulantes, 1000 kg de  
material de alta calidad para  
respiradores
- 21 tripulantes

Avión 3



- Air Asia operando  
7L 3447W
- Shanghai-Baku-Madrid
- Material adicional comprado  
de los hospitales (1.500  
respiradores, mascarillas,  
400 termómetros)
- 4 tripulantes

Todos los respiradores han sido ya entregados  
a los servicios de salud autonómicos (por BBVA,  
de acuerdo con el plan de asignación definido por el  
Ministerio de Sanidad)



con ellos y nos ofrecieron de inmediato uno de sus aviones. También nos apoyaron en la llegada de las mercancías desde su centro logístico de Zaragoza”, explica Adolfo Fernández. María Abascal, directora global de Relaciones Institucionales fue la encargada de mantener todos los contactos con el mando único y las autoridades sanitarias españolas, entre otros interlocutores en España (ministerios, embajadas,

oficinas comerciales en China...): “Nos tocó intervenir, junto al Ministerio de Sanidad, en un momento muy delicado para que las autoridades chinas no nos inmovilizaran el cargamento en el aeropuerto de Shanghai, porque no tenían forma de acreditar que eso era una donación”.

## La prueba final

De este modo, poco después aterrizaban varios

aviones al aeropuerto de Barcelona, al de Zaragoza y al de Madrid, con el cargamento adquirido. A partir de ahí, BBVA donó todo el material a las autoridades sanitarias españolas. Esto no quiere decir que el banco se desentendiera del asunto, porque, fue entonces cuando comenzó la distribución regional de los respiradores, las mascarillas, etc., siguiendo siempre las instrucciones de Sanidad y contando con la ayuda de las direcciones territoriales de la entidad financiera.

Quedaba aún un último reto que se había estado adelantando en paralelo mientras se efectuaba la compra. ¿Estaría el material en condiciones de ser usado en los pacientes? El Hospital Gregorio Marañón de Madrid analizó todo el material adquirido en China: Su informe concluía: “Es de esperar que su aplicación

## LOS PROFESIONALES DE BBVA TENÍAN LA SENSACIÓN DE ESTAR HACIENDO ALGO GRANDE

permita retrasar o incluso evitar la necesidad de traslado de pacientes a UCI y, por tanto, ayudar a la descongestión de las mismas”. Todos los profesionales de BBVA involucrados en esta compra de material sanitario reconocen que, durante aquellos días, tenían la sensación de estar haciendo algo “grande y trascendental”, como explica María Abascal. “Personalmente, trabajar en algo así, que sabíamos que iba a contribuir a salvar vidas en un momento tan terrible para España, es algo que recordaré toda mi vida”, concluye. “Sin duda, lo más emotivo ha sido la respuesta tan cariñosa de los hospitales cuando les entregábamos los equipos y su agradecimiento por enviarles equipos que iban a ayudar a salvar vidas en mitad de esta crisis”, concluye Forcano. ■

ÍNDICE MERCO ELABORADO ESPECIALMENTE PARA ESTA CRISIS

# Inditex, Mercadona y Seat, las empresas con mayor compromiso social durante la pandemia

En medio de la situación de emergencia sanitaria provocada por la crisis del Covid-19, el Monitor Empresarial de Reputación Corporativa Merco ha elaborado un ranking excepcional en el que ciudadanos y expertos han evaluado la actuación de las grandes empresas en materia de responsabilidad social durante la pandemia.

**M**erco ha tenido en cuenta las opiniones de catedráticos de área de empresa, asociaciones de consumidores, periodistas de información económica, ONG, analistas financieros, representantes sindicales, Social Media Managers y población general, para elaborar este ranking. Inditex se consolida como la compañía que mejor ha respondido a la crisis, seguida en la clasificación global por Mercadona, Seat, Santander, Iberdrola, El Corte Inglés, CaixaBank, Grupo Social ONCE, Naturgy, Telefónica, Amazon, Carrefour, BBVA, Mapfre, Bankinter, Mutua Madrileña, Repsol, Google, Grupo Quirónsalud y Microsoft.

Según el Monitor Empresarial Merco, todas estas compañías tienen en común la excelencia social, el reconocimiento generalizado y su afán por avanzar sin dejar de lado a la sociedad, con acciones destacadas como el compromiso con sus clientes (sobre todo con autónomos

## LAS EMPRESAS HAN APLICADO CRITERIOS DE RSE

y personas con menor capacidad adquisitiva en el caso de los bancos, por ejemplo, o de los sanitarios), la forma en la que han cuidado a sus trabajadores, las donaciones realizadas para paliar los efectos de la pandemia y la puesta a disposición del interés general de sus recursos, su red logística o su conocimiento. También se ha tenido en cuenta la actitud y compromiso de sus directivos, quienes, en la mayoría de casos, han reducido sus retribuciones; la compra y donación de material sanitario, como mascarillas, equipamiento médico de protección o respiradores; así como su contribución a traer a España dichos productos mediante corredores.



# DONNA



Trabajadores de Seat ensamblando y probando respiradores en la planta de la compañía en la que se fabrica el Seat León.

## El Grupo Social ONCE, la octava empresa en España en compromiso

El Grupo Social ONCE se ha situado como la octava empresa de las que operan en España con mayor compromiso y una mejor responsabilidad social durante la pandemia. Ilunion, como parte del Grupo Social ONCE, ha aportado sus recursos y servicios en actividades esenciales. También ha colaborando con acciones solidarias en favor de colectivos vulnerables. Los trabajadores de lavanderías, de limpieza, de seguridad o de call-center, entre otros, están permitiendo que se mantenga limpia la ropa de los hospitales y residencias; atendiendo telefónicamente situaciones extremas; o limpiando y desinfectando en zonas de riesgo.

Ilunion Hotels ha puesto sus establecimientos a disposición de las autoridades sanitarias, en Madrid (Ilunion Atrium e Ilunion Alcalá Norte) o Ilunion Alcora en Sevilla o los de Barcelona, Zaragoza y Málaga, ya convertidos en imagen de la solidaridad para los enfermos y sus familias. Las lavanderías hospitalarias ha seguido operando al máximo e incluso dando servicio a distintos hospitales de campaña, por parte de Contact Center se han reforzado los servicios de atención sanitaria y de emergencia, al igual que IT Services con la atención a sus clientes sanitarios y demás compañías que no han parado durante esta crisis sanitaria.

### “Liderazgos que antes no existían”

En palabras de José María San Segundo, director del estudio, el papel de los medios ha sido determinante a la hora de poner en valor la labor de muchas de las empresas que aparecen

en las primeras posiciones del ranking Merco, “configurando liderazgos que antes no existían”. La responsabilidad social corporativa de muchas compañías, “ha avanzado más en unos pocos meses que en años”. Ha habido

un impulso muy importante en muy poco tiempo y las empresas que han sabido jugar sus bazas han sufrido un impacto positivo muy importante en su reputación.

Y en lo referente al teletrabajo impuesto por las necesidades derivadas del estado de alarma y la crisis sanitaria, también se producirá un gran cambio, ya que, según ha declarado José María San Segundo, “ha venido para quedarse”. Un salto importante respecto a su evolución en los últimos años que se ha convertido en “un orgullo para las empresas” y en un valor respecto a su nueva relación con los trabajadores. ■









TRAS LA CRISIS DEL COVID-19

# RECONSTRUCCIÓN ECONÓMICA: LOS ESTADOS TENDRÁN QUE PENSAR EN **VÉRDE**

Frente a la crisis del Covid-19, el mayor desafío al que Europa se ha enfrentado en tiempos de paz, **directivos de empresas, asociaciones empresariales, organizaciones sindicales, ONG y grupos de reflexión** se han comprometido a colaborar para crear, apoyar e implementar soluciones a la crisis que pasen por medidas verdes.

A través de un manifiesto difundido por la recién creada Alianza Europea para una Recuperación Verde, se pide a la Comisión Europea que utilice el Pacto Verde para salir de esta crisis económica, que será “más fuerte que la crisis de 2008” y que los estados preparen las economías para el mundo del mañana.

El 'Green Deal' se presentó a finales del pasado año como una hoja de ruta hacia la neutralidad climática para 2050. Como meta intermedia, el documento recogía el compromiso de rebajar hasta un 55% las emisiones de CO2 para 2030. Ahora, en plena situación de emergencia a causa de la pandemia por coronavirus, numerosas voces se alzan para reclamar que las medidas económicas que los Estados deberán poner en marcha para reconstruir todo lo perdido durante esta crisis tendrán que pasar inevitablemente por un enfoque ecológico y de lucha contra los males que aquejan al planeta. Así, la batalla contra el cambio climático y la defensa de la biodiversidad tendrían que ser un pilar clave de esta estrategia económica.

Esta nueva alianza se compromete a contribuir en las decisiones necesarias de inversión posteriores a la crisis para reiniciar la economía. Estas inversiones masivas deben desencadenar un nuevo modelo económico europeo: más resistente, más protector, más soberano y más inclusivo. Y todos estos requisitos residen en una economía construida en torno a los principios ecológicos.

### Economía verde

Después de la crisis, llegará el momento para la reconstrucción. Para esta alianza, esa será una oportunidad para repensar la sociedad y desarrollar un nuevo modelo de prosperidad. A juicio de los firmantes de esta alianza, la transición a una economía neutra desde el punto de vista climático, la protección de la biodiversidad y la transformación de los sistemas agroalimentarios tienen el potencial de generar rápidamente puestos de trabajo, crecimiento y mejorar el modo de vida de todos los ciudadanos del mundo, así como de

contribuir a la construcción de sociedades más resistentes.

Proyectos como el Pacto Verde Europeo y otros planes nacionales de desarrollo de carbono cero tienen un enorme potencial para reconstruir la economía y contribuir a crear un nuevo modelo de prosperidad.

“El pacto verde es medio ambiente pero, sobre todo, es economía. Es una estrategia de generación de empleo, de impulso a nivel industrial”, explica Gonzalo Sáenz de Miera, director de Cambio Climático de Iberdrola. “Era una estrategia muy buena antes de la crisis sanitaria y, ahora, la UE pretende seguir en esa línea. Se ha sabido que la Comisión Europea espera financiar el plan de recuperación económica con un fondo de hasta 1,6 billones de euros y quiere que el relanzamiento, después de la pandemia de Covid-19, se haga siguiendo criterios medioambientales”.

## EL 'GREEN DEAL' ES LA HOJA DE RUTA PARA LOS PRÓXIMOS AÑOS

Por su parte, Mikel González-Eguino, coordinador del BC3 y profesor de la Universidad País Vasco, incide en que “hemos estado durante décadas retrasando implementar medidas que eran urgentes y no podemos seguir así”.

“Tras esta crisis tan dramática debemos tomar conciencia de la otra crisis, la climática. Es el momento de hacer esta reconstrucción, con apoyo del sector público y privado”, explica. En este sentido, González-Eguino analiza las reacciones de otros países tras la crisis del coronavirus. “Realmente EE.UU. no ha cambiado su mensaje medioambiental respecto a los previos a la crisis sanitaria. En el caso de China, tiene una doble vertiente, es un impulsor de energías renovables, pero, a la vez, sigue construyendo centrales de carbón, que nos pueden atrapar en ese sistema obsoleto durante mucho tiempo”, asegura.

Ana Barreira, directora y fundadora del Instituto Internacional de Derecho y Medio Ambiente (IIDMA), destaca la importancia de que los poderes públicos, a la hora de conceder ayudas a industrias que causan daños medioambientales, tengan en cuenta “el marco jurídico”, ya que “tenemos objetivos de reducción de emisiones que no se pueden obviar”. “Existen numerosas directivas europeas que protegen el medio ambiente y deben respetarse”, asegura. En cuanto a las medidas a adoptar para una reconstrucción económica justa, los expertos sostienen que deben ser ambientalmente sostenibles y dirigidas a proteger el bienestar medioambiental y social de toda la ciudadanía. Según Mikel González-Eguino, “España será uno de los países que más se verá afectado por el cambio climático si no se prepara, porque

es dependiente de los combustibles fósiles del exterior. Por ello debemos aprovechar la oportunidad para desarrollar la energía renovable”, asegura.

Asunción Ruiz, directora ejecutiva, de SEO/BirdLife, afirma que, después de esta pandemia, “la humanidad merece tener un derecho más, el derecho al medio ambiente. De ello ha hablado la ONU y, tras experimentar la vulnerabilidad a la que estamos expuestos, debemos luchar por conseguirlo”. ■



# PANORAMA SOCIAL

Actualidad de los colectivos sociales



56

DISCAPACIDAD



58

MUJER

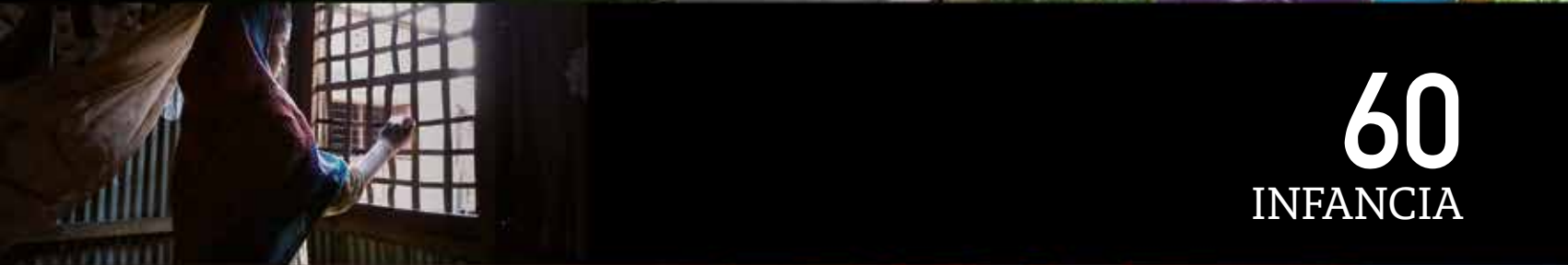

60

INFANCIA



62

SALUD



64

AGENDA

PERFILES 65

PERSONAS CON DISCAPACIDAD EXPONEN EN TWITTER LAS BARRERAS QUE ENCUENTRAN

# Accesibilidad de las ciudades españolas

Fundación ONCE ha hecho público un informe, realizado en colaboración con Citibeats, que analiza la accesibilidad en las ciudades españolas a partir de más de 100.000 opiniones expresadas por personas con discapacidad en Twitter.

Según dicho informe, el 57 por ciento de las opiniones analizadas manifestadas por ciudadanos con discapacidad cognitiva en Twitter hacen referencia a barreras de accesibilidad de tipo cultural y social que encuentran en su vida cotidiana, y el 24 por ciento a dificultades en la comunicación. El segundo problema también lo manifiestan el 84 y el 48 por ciento de los mensajes estudiados de usuarios de esa red social con discapacidad auditiva y visual, respectivamente, a lo que se suman en estos dos grupos quejas sobre obstáculos en la interacción personal. Por su parte, un 45 por ciento de las opiniones expresadas por personas con discapacidad física indicaban problemas en el entorno construido. Estos son algunos de los datos que revela el 'Mapa de accesibilidad en Twitter' elaborado por Fundación ONCE en colaboración con Citibeats, un modelo de inteligencia artificial basado en el lenguaje natural que captura y estructura información, en esta ocasión procedente de 100.000 opiniones



manifestadas en dicha red social por usuarios con difentes discapacidades, que han sido analizadas con el fin de detectar sus necesidades y los retos da los que se enfrentan.

## Reivindicaciones

Según este estudio, las personas con discapacidad cognitiva reivindican unas elecciones accesibles, con programas electorales, papeletas y colegios electorales más fáciles de entender, en relación con la reforma de la ley que reconoce su derecho a voto. Por su parte, quienes tienen una discapacidad visual piden que las oficinas de correos cuenten con pantallas con audio y apoyo para rellenar documentación escrita.

Respecto a las barreras sociales y culturales, la Confederación Española de Familias de Personas Sordas (Fiapas) y distintos colectivos de ciudadanos denuncian que un alto porcentaje de alumnos con problemas auditivos no cuenta con el suficiente apoyo en las aulas, lo que dificulta su integración y aprendizaje. Los patinetes eléctricos de alquiler en las ciudades son una queja generalizada entre las personas con movilidad reducida, porque les dificultan el paso cuando están aparcados o caídos en las aceras. Otro de los datos destacados en la investigación es que en Madrid, se ha puesto en marcha una recogida de firmas para que todas las estaciones de metro estén adaptadas a personas en silla de ruedas, mientras que Bilbao solicita la mejora de la accesibilidad de este medio de transporte y los trenes de cercanías mediante la incorporación de señalización en Braille y megafonía adecuada.





Representantes del Cerme y la EMT presentando la campaña.

## 'Ponte en mi lugar'

La campaña 'Ponte en mi lugar' de Cerme Madrid y la Empresa Municipal de Transportes (EMT) tiene por objetivo facilitar la movilidad de las personas con discapacidad durante la desescalada. Para ello se fijarán vinilos con ese lema en el interior de toda la flota municipal de autobuses y también se difundirá en las pantallas de estos vehículos y a través de redes sociales. De este modo, se quiere conseguir que se respete la prioridad de uso de asientos para personas con discapacidad, con movilidad reducida, embarazadas o mayores, y la colaboración activa de los usuarios, imprescindible para ayudar a mantener la distancia de seguridad de las personas con discapacidad visual.

## El tifológico visto por los niños

Una Torre Eiffel, modelada en plastilina es la obra ganadora del concurso convocado por el Museo Tifológico de la ONCE con motivo del día de los Museos, que este año ha estado dedicado a la igualdad, la diversidad y la inclusión. Valeria Fernández, de ocho años (en la imagen) es la autora de este trabajo, que ha realizado en solo tres minutos y sin ver, ya que llevaba los ojos vendados, tal como fijaban las bases del certamen, dirigido a alumnos de Primaria. Los otros dos premiados son Abel Sánchez, de cuatro años, y Pablo Giralda, de siete, que contó con la ayuda



de su hermana Irene, por sus versiones en plastilina del Coliseo Romano y la Pirámide de Chichen Itzá, respectivamente.

## Formación en tecnología

Fundación ONCE, la Conferencia de Consejos Sociales de las Universidades Españolas (CCS) y Fundación CEOE ponen en marcha el Programa Radia que ofrece 50 becas a universitarias con discapacidad interesadas en formarse en tecnologías con el fin trabajar en ese ámbito. El plazo para la solicitud está abierto hasta el 30 de junio, y los cursos se impartirán de septiembre de este año

a junio de 2021. Formación presencial y virtual sobre inteligencia artificial, comercio electrónico, ciberseguridad, biotecnología y blockchain, entre otras competencias, así como apoyo de mentoras y prácticas en empresas tecnológicas conforman este programa.

<https://www.programaradia.com>.



## Volver a entrenar

Los deportistas ciegos o con discapacidad visual grave de alto nivel ya pueden entrenar fuera del domicilio, algunos con un deportista de apoyo o guía si lo necesitan, utilizando las adecuadas

medidas de seguridad y protección, dentro de la provincia y sin horario o límite de tiempo. Esta medida también beneficia a los deportistas sin discapacidad calificados de alto nivel o de interés nacional por el Consejo Superior de Deportes y a sus entrenadores. Asimismo,

los deportistas ciegos o con discapacidad visual federados por la Federación Española de Deportes para Ciegos (FEDC), están autorizados a entrenar al aire libre, en su caso, dentro de su municipio y en la franja horaria establecida para dicha actividad.

'PROYECTO MOJANA, CLIMA Y VIDA'

# Colombianas en lucha contra el cambio climático

La región colombiana de Mojana está recuperando sus caños y humedales, una labor en la que las mujeres de la zona realizan una gran labor. Sus conocimientos en agricultura tradicional han sido la base de una iniciativa que contribuye a la lucha contra el cambio climático en ese país con el apoyo de Naciones Unidas.



Mujeres de Pasifueres comprueban el progreso de su trabajo de restauración de bosques para la lucha contra el cambio climático.

La alteración del terreno por el uso agrícola y ganadero, la contaminación y las inundaciones de 2010 habían deteriorado gravemente los humedales, caños y canales de la región colombiana de la Mojana, que resultan fundamentales para el equilibrio ecológico y como medio de vida de la población. En la localidad de Pasifueres, las mujeres han impulsado una iniciativa que desde 2015 ha permitido recuperar 900 hectáreas de humedales y más 40 kilómetros de caños y canales, beneficiando a casi 16.000 personas.

Esto ha sido posible gracias a la plantación de 5.200 árboles frutales y maderables y la

creación de huertas y viveros, soluciones de restauración ecológica basadas en la naturaleza y la agricultura tradicional que las participantes en esta iniciativa conocen bien. Gracias a ello, la resistencia a los efectos del calentamiento global de esta zona se ha visto reforzada. Dicho trabajo se enmarca en el Proyecto 'Reducción del riesgo y de la vulnerabilidad frente al cambio climático en la región de La Depresión Momposina', implementado por el Ministerio de Ambiente y Desarrollo Territorial de Colombia y el Programa de Naciones Unidas para el Desarrollo (PNUD), en alianza con el Fondo Adaptación.

## Ampliación a otros municipios

Tras los buenos resultados logrados en Pasifueres, las impulsoras de dichas actuaciones contribuirán a que se desarrollen en otros 11 municipios colombianos en el marco del proyecto 'Mojana, clima y vida', con financiación del Fondo Verde del Clima (GCF) y el apoyo del Fondo de Adaptación y el PNUD. A través de esta iniciativa, se ayudará a las organizaciones de mujeres de otros 11 municipios de Colombia para que puedan adoptar medidas contra el cambio climático similares a las desarrolladas en Pasifueres, lo que beneficiará a más de 400.000 personas.





## Ser madre a partir de los 40

Las mujeres españolas retrasan la maternidad una media de cinco años, debido a razones económicas o laborales, según la última Encuesta de Fecundidad del Instituto Nacional de Estadística. Los resultados de un estudio realizado por la Clínica Amnios in Vitro Project, basados en datos de sus pacientes de los últimos cinco años, también reflejan

esa tendencia: las mujeres solas buscan la maternidad a partir de los 40 años y la edad media de las que acuden a reproducción asistida se sitúa en los 42 años. “La mayoría de ellas no tienen problemas para gestar”, explica la ginecóloga Marian Chávez, directora de este centro de reproducción asistida, por lo que en estos casos recomienda “la inseminación no invasiva”, ya que “no precisa estimulación ovárica, ni medicación”.

## La desigualdad de género se acentúa

La ministra de Asuntos Exteriores, UE y Cooperación, Arancha González Laya, alertó de que la pandemia del coronavirus está incrementando la brecha existente en materia de igualdad entre hombres y mujeres, durante su participación en la videoconferencia organizada por la Secretaría General Iberoamericana bajo el título ‘Diálogos con Iberoamérica para vencer al Covid-19: la igualdad de género y la gestión de crisis’. La ministra añadió que el Gobierno español aspira a “redoblar” sus esfuerzos, cooperando con todos los países para no dejar “atrás a las mujeres y las niñas”. España promueve un proyecto de resolución de la ONU sobre el impacto de la pandemia del coronavirus en la población femenina.



## Corresponsabilidad, asignatura pendiente



Un estudio de The Family Watch ha puesto de relieve las carencias en “corresponsabilidad” durante el confinamiento. Según esta investigación, en la mayoría de familias las mujeres se han ocupado de la cocina y los cuidados, y los padres, de bajar

la basura o comprar. También ha recaído principalmente en las progenitoras el apoyo a los hijos con los deberes y la educación online, ya que seis de cada 10 hombres responden que han ayudado “poco o nada” en este sentido, añade el estudio.

## Aumento de la violencia contra las mujeres

Amnistía Internacional (AI), junto a la Federación Internacional de Planificación de la Familia y Women’s Link Worldwide, ha alertado de cómo la pandemia de Covid-19 ha incrementado los casos de violencia contra las mujeres en toda Europa, registrándose un aumento del 60 por ciento en las llamadas a teléfonos de asistencia por parte de las víctimas, en comparación con el mismo periodo del año pasado, en algunos países. Por ello AI resalta la necesidad de que los Estados cumplan con sus obligaciones internacionales en esta materia, investigando todos los casos de violencia de género, tanto durante los confinamientos como después de que se levanten las restricciones.



SEGÚN ALERTA LA ONG WORLD VISION

# El riesgo de violencia infantil sube por la Covid-19

La cifra niños que sufren violencia en el mundo podría aumentar en 85 millones como consecuencia de la pandemia de coronavirus, según un informe elaborado por la ONG World Vision.

Cada año, mil millones de niños sufren alguna forma de maltrato en el mundo, una cifra que se podría incrementar en 85 millones en los próximos tres meses debido a las medidas de confinamiento en los hogares para contener la expansión de la Covid-19, según el informe 'Secuelas. Una tormenta perfecta', elaborado por la ONG World Vision. Dichos datos se extraen de la información ofrecida por los beneficiarios de los programas de esta organización, los informes de protección contra la violencia doméstica de países de todo el mundo y el aumento en las llamadas a las líneas de ayuda para niños.

"Desafortunadamente, el hogar no es un espacio seguro para todos, ya que un número de personas imposible de rastrear han sido aisladas con su

abusador. Las escuelas y los centros comunitarios ya no pueden proteger a los niños vulnerables como lo harían normalmente", explica Dana Buzducea, Líder Global para la Defensa de World Vision International.

"En los tiempos de crisis se gravan los riesgos de violencia que enfrentan los niños más vulnerables. Vimos esto recientemente con el ébola", asegura Andrew Morley, presidente y CEO de esta ONG, quien manifiesta su preocupación de que esta situación se repita con el coronavirus, ya que "las medidas de cuarentena aíslan a las familias y las presiones económicas y sociales tienen un precio".

**Matrimonio y trabajo infantil**  
Asimismo, World Vision predice un aumento en el matrimonio infantil en

los dos años siguientes a la pandemia, lo que afectaría a cuatro millones de niñas más, y también del trabajo infantil a medida que las dificultades financieras aumenten para las familias más necesitadas.

Por ello esta organización de ayuda a la infancia pide a los líderes mundiales que revisen urgentemente las políticas y fondos nacionales para la lucha contra la violencia que afecta a los menores.

Desde el comienzo de la pandemia de coronavirus, World Vision ha apoyado a más de 390.000 niños con programas de protección infantil y ha brindado apoyo educativo o formación a más de 684.000. Este mes de mayo la ONG expandió su respuesta con un programa dotado con 350 millones de dólares.



# El cerebro explicado a los jóvenes

¿Qué es el dolor y por qué lo sentimos? ¿Cómo actúan las drogas en el sistema nervioso? ¿Qué ocurre cuando abrazamos a alguien? ¿Por qué nuestro corazón late sin cesar? Todas las respuestas a estas preguntas y muchas más están en el sistema nervioso, y gracias al itinerario educativo online 'Enamórate de tu cerebro', elaborado por Ambientech con el apoyo de la Sociedad Española de Neurología (SEN) y KernParma, los alumnos de secundaria podrán aprender sobre este tema de forma amena y divertida a través de juegos y animaciones online gratuitos.

<https://cutt.ly/DyAq9f9>



## Conectados a la educación

La ONG Ayuda en acción ha distribuido un millar de tarjetas SIM con 60 GB mensuales, donadas por Fundación Vodafone, entre familias en situación de vulnerabilidad, lo que permitirá estudiar a distancia a 1.300 niños. También les ha dotado con tablets en préstamo, gracias al apoyo de sus socios y donantes a su iniciativa #SomosAyuda. En próximas fechas la ONG prevé hacer llegar este apoyo a una cifra similar de menores. Asimismo, Ayuda en acción está proporcionando alimentos durante la crisis sanitaria a 1.400 hogares en riesgo de pobreza y exclusión social que no reciben asistencia pública y privada para este fin.

## Juguetes por dibujos

Vtech invita a los más pequeños a hacer un dibujo que transmita un mensaje positivo y hacérselo llegar a través de (Instagram (@VTech\_juguetes y @cearefugio) y Facebook (@VTechEspana y @CEARrefugiado).

Por cada una de estas 'obras de arte' que reciba, la empresa juguetera realizará un donativo de un euro en juguetes para que los niños acogidos en los centros de la Comisión Española de Ayuda al Refugiado (CEAR) en toda España puedan seguir disfrutando, aprendiendo y jugando, y hacer así este difícil periodo más llevadero para ellos.



## Apoyo a Aldeas Infantiles SOS

La Fundación Alcampo por la Juventud ha apoyado con 47.350 euros la labor de Aldeas Infantiles SOS. De este modo se ha podido ofrecer una alimentación sana y equilibrada durante un mes a los 1.893 niños y niñas que atiende la organización en sus



29 Centros de Día, ubicados en 10 comunidades autónomas. Estos espacios tienen por objetivo fortalecer a familias en situación de riesgo con el fin de evitar medidas más severas de protección, como sería la separación de un menor de su familia. .

UNA ENCUESTA REBELA SUS PRINCIPALES PREOCUPACIONES EN 19 PAÍSES

# Pacientes cardiovasculares durante la pandemia

Problemas de salud subyacentes; cancelación o aplazamiento de citas y procedimientos médicos, así como aislamiento por las políticas de quedarse en casa son las principales preocupaciones que manifiestan los pacientes cardiovasculares durante la pandemia.



Así lo ha rebelado la encuesta realizada en 19 países a principios de abril por Global Heart Hub, la entidad que agrupa a las organizaciones de pacientes de enfermedades cardíacas de todo el mundo, entre las que destaca la Asociación Española de Portadores de Válvulas Cardíacas y Anticoagulados (Aepovac). Según dicho estudio, ha habido una mayor demanda de información y apoyo por parte de los enfermos, sus cuidadores y el público en general a este tipo de asociaciones, en un momento en el que éstas también han tenido que luchar contra los efectos de la pandemia. La edad avanzada de muchos de estos pacientes, que a menudo conlleva menos interacción social, restricciones de movimiento y temor a contraer el virus causan considerable ansiedad y "temor

al futuro" en este colectivo. También les preocupa el acceso y la disponibilidad de las pruebas de Covid-19, ya que la gran mayoría de las organizaciones de pacientes (82 por ciento) en todo el mundo comentaron que estos pacientes no se consideran "urgentes" a la hora de realizarla.

## **Temor a ir al hospital**

Asimismo, los enfermos cardiovasculares tienen ahora mucho miedo de ir al hospital, por la posibilidad de contagiarse de coronavirus, lo que ha provocado que muchas personas con síntomas de ataque cardíaco retrasen o eviten hacerlo, como lo demuestra la drástica reducción de los ingresos hospitalarios por esta causa en toda Europa y otros lugares. Ante esta situación, Barbra Casadei, presidenta

de la Sociedad Europea de Cardiología, ha subrayado que en ese caso se "debe llamar inmediatamente a los servicios de emergencia, pues en los hospitales se han designado zonas para estos pacientes a fin de evitar la propagación del coronavirus." La encuesta apunta que algunos enfermos también evitan o retrasan ciertos procedimientos, como las cirugías de sustitución de válvulas cardíacas por temor a una infección después del procedimiento, a pesar del consejo médico en el que se recalca que no hay pruebas de que el virus infecte los dispositivos implantados. De ahí la importancia del papel de las organizaciones de pacientes en el apoyo a estos pacientes y sus cuidadores, proporcionando información fiable y precisa en los momentos de mayor necesidad, concluye el estudio.



# Lupus sin bulos

#SaludsinBulos, la Sociedad Española de Reumatología (SER), la Sociedad Española de Medicina Interna (SEMI) y la Federación Española de Lupus (Felupus) han desmentido diversos bulos en relación con esta enfermedad autoinmune. Uno de ellos es que los pacientes deben abandonar su tratamiento porque incrementa el riesgo de fallecimiento en caso de contraer la Covid-19, o que alguno de los fármacos indicados para esta dolencia, concretamente la hidroxicloroquina, “es efectiva en la prevención” del coronavirus y “genera inmunidad, de lo cual no hay aún evidencias”, señala el decálogo elaborado por dichas entidades.



# Asma infantil

La Sociedad Española de Inmunología Clínica, Alergología y Asma Pediátrica (Seicap) recomienda que los niños con asma no interrumpan sus pautas habituales de tratamiento, incluido el uso de corticoides inhalados. Dichas terapias no incrementan el riesgo de infecciones pulmonares o sistémicas, por lo que es poco probable que su uso regular aumente el riesgo de adquirir la Covid-19, según un estudio internacional en el que ha participado Seicap. Asimismo, estos expertos advierten de que si se suspende la administración de dichos fármacos, se puede contribuir a un empeoramiento del asma con graves consecuencias, como una crisis de broncoespasmo que necesite de atención hospitalaria e incluso ingreso.

# Parto prematuro

Tekniker, miembro de Basque Research and Technology Alliance (BRTA), e Innitius trabajan en la optimización de la sonda Fine Birth, un dispositivo que diagnostica el riesgo de nacimiento prematuro inminente en mujeres embarazadas que acuden a urgencias con los síntomas de parto antes de la fecha programada. Una vez perfeccionado, este sistema contribuirá a una mejor detección de falsas amenazas de parto pretérmino, primera causa de mortalidad entre niños menores de cinco años, según la Organización Mundial de la Salud. De ese modo, se podrán reducir o evitar hospitalizaciones y tratamientos innecesarios con fármacos como corticoides o antibióticos.



# Solidaridad frente a la Covid-19

GAES, empresa especializada en corrección auditiva del grupo Amplifon, donará 1.200 sistemas higienizantes de audífonos a residencias de mayores situadas en Madrid y Cataluña, lo que beneficiará a más de 200.000 personas. De este modo se reducirá el riesgo de contagio de uno de los sectores más perjudicados por la propagación de la Covid-19 en España. Esta iniciativa se enmarca en el programa global 'We Care' de GAES, que impulsa otras

actuaciones solidarias como la reparación de respiradores junto a Servytronix, la donación de 90.000 pilas para implantes auditivos a la Confederación Española de Familias de Personas Sordas (Fiapas), la Federación de Asociaciones de Implantados Cocleares de España (AICE) y la ONCE, para que los distribuyan entre sus usuarios y el apoyo al proyecto #yomecorono del Hospital Universitario Germans Trias i Pujol de Badalona para la investigación de la Covid-19.



## CERTAMEN

## 'Cuéntame el Autismo'



Federación Autismo Madrid convoca la IX Edición de su certamen de relato corto 'Cuéntame el Autismo' que en esta ocasión tendrá como temática cómo han vivido las personas con

trastorno del espectro del autismo la situación de confinamiento. Puede participar en este concurso cualquier persona mayor de edad residente en la Comunidad de Madrid y en el apartado 'Fuera de concurso' quienes residan en el resto de España o fuera del país. Para ello tendrán que enviar sus relatos de un máximo de dos páginas (DIN-A4 con una tipografía calibri de tamaño 11, en formato pdf, doc o docx) por e-mail antes del 30 de junio. Todas las obras recibidas se publicarán en la web y redes sociales de esta entidad. El galardón consistirá en una mención especial y un premio valorado en 60 euros.

<https://cutt.ly/bylnCb3>

[comunicacion@autismomadrid.es](mailto:comunicacion@autismomadrid.es)

## CULTURA

## Museos online

'Visitando mi colección' es una iniciativa del Ayuntamiento de Madrid que permite visitar de manera virtual sus museos municipales a través del canal de vídeos online 'Memoria de Madrid' en Youtube. De este modo, se quiere acercar al público la riqueza de sus colecciones y su interés histórico y artístico para que pueda valorar el patrimonio madrileño. El ciclo comienza con una charla sobre el despacho del escritor Ramón Gómez de la Serna, una de las piezas más interesantes y singulares del Museo de Arte Contemporáneo, a cargo del responsable de sus colecciones Roberto García Nieto.

Más información:

<https://youtu.be/8KcQln-9ukA>

## Concurso

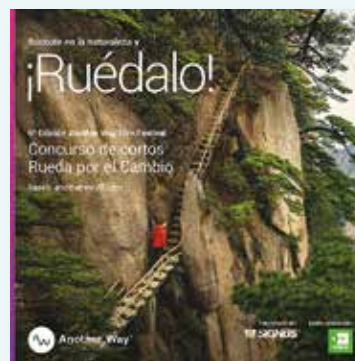

## Rueda por el cambio

Hasta el próximo 6 de julio permanecerá abierto el plazo para la participación en la cuarta edición del concurso de cortometrajes 'Rueda por el cambio'. Para participar se pueden enviar trabajos de entre 1 y 10 minutos de duración, realizados a partir del 2018, de cualquier género (animación, documental, ficción) que traten el tema del progreso sostenible, haciendo especial hincapié en la innovación, la reutilización de materiales y el compromiso medioambiental. El concurso cuenta con dos secciones: Nacional e Internacional. Los cortometrajes seleccionados en cada una de las categorías optarán a un Premio del Jurado y otro del Público dotados con 400 y 200 euros, respectivamente. La convocatoria forma parte de la sexta edición de 'Another Way' Film Festival (AWFF) de cine documental sobre progreso sostenible de Madrid que tendrá lugar del 22 al 25 de octubre.

Más información:

<https://www.anotherwayff.com>





Un análisis de la educación actual

## ‘La escuela no es un parque de atracciones’

Gregorio Luri. Editorial Ariel, 2020.



El maestro Gregorio Luri realiza en esta obra un análisis de la educación actual en el que anima a volver a una escuela en donde el conocimiento valioso y las prácticas soportadas por evidencias sean realmente el eje. El defiende que el énfasis en la diversión y la felicidad por sí mismas no es la misión de la

escuela, que deberían centrar su labor en reducir en el mínimo tiempo posible y en el mayor número de alumnos, la distancia entre la ignorancia y el conocimiento poderoso.

Valores pra superar la pandemia

## ‘Vivir en lo esencial’

Francesc Torralba. Plataforma Editorial, 2020.



La crisis global causada por la Covid-19 ha permitido redescubrir valores como el cuidado, la gratitud, la solidaridad, la paciencia y la generosidad. Así lo expone el autor de este libro, Francesc Torralba, director de la Cátedra Ethos de la Universitat Ramon Llull, quien explica cómo el aprendizaje realizado durante el confinamiento será indispensable para afrontar la crisis social y económica

que ha provocado la pandemia de coronavirus. Los derechos de autor por la venta de este libro van destinados a la organización de ayuda a la infancia Aldeas Infantiles.

La historia de la matemática y escritora contada a los niños

## ‘Ada Lovelace descifra el código’

Editorial Destino Infantil & Juvenil, 2020.



Este relato infantil, dirigido a lectores de más cinco años, narra la niñez de Ada Lovelace, matemática y escritora británica del siglo XIX. Ada creció en Londres, obsesionada con las máquinas y los animales que pueden volar. Un día, su madre le animó a estudiar matemáticas, una asignatura de la que poco a poco se enamoró, a pesar de no tener dibujos. El cuento se completa con actividades para que los pequeños se pongan en la piel de las protagonistas de la colección ‘Niñas rebeldes’, dedicada a las vidas grandes mujeres de todos los tiempos.



PREMIOS TIFLOS DE LITERATURA 2019

# La ONCE premia el talento literario

Los Premios Tiflos de Literatura que cada año convoca la ONCE en los apartados de Poesía, Cuento, Novela, con una categoría especial para escritores con discapacidad visual, ya tienen ganadores. Autores de todo el mundo y un millar de trabajos en lengua española han competido por hacerse con uno de estos galardones.

Jesús Javier Velaza Frías por 'De mudanzas'; Santiago Casero González por 'Las sustituciones' y José María Espinar Mesa-Moles por 'Su primer saludo en el escenario (el asesinato de Lord Conan Whitehall)' son las obras ganadoras de los Premios Tiflos de Literatura 2019, en las

por parte del autor del perfil poliédrico de los personajes", respectivamente.

Los premios están dotados con 17.000 euros para el apartado de Novela, que celebra su XXII edición, y 10.000 euros para los de Cuento y Poesía, respectivamente (ediciones XXX y XXXIII), además de la

21 trabajos, que optaban a un premio de 5.000 euros en cada una de sus tres categorías. En la de Poesía, Ana Eugenia Venegas Moreno ha sido la ganadora por 'En el confortable armario de las galletas' "un buen y bonito libro", indica Ángel García, uno de los miembros del jurado. 'Cetáceos, Occisos y otros cuentos', del uruguayo José Luis da Cruz González, ha sido la obra distinguida en Cuento, de la que el jurado destaca el "sentido del humor y profundidad" del relato que le da título. Por último, la novela 'Videncia y vida' de Fernando Torres Rodríguez se ha alzado con el galardón en esta categoría. "Es de lo mejor que hemos encontrado en los últimos años", ha dicho de ella el académico de la RAE Luis Mateo Díez. Además de los miembros ya mencionados, el jurado ha estado formado por José Ovejero y Pilar Adón, nuevas incorporaciones, Luis Alberto de Cuenca, Ángel Luis Prieto de Paula, M<sup>a</sup> Ángeles Pérez, Fanny Rubio, Santos Sanz Villanueva, Care Santos, Manuel Longares, Ángel Basanta y Penélope Acero, editora de Edhasa/Castalia. Por parte de la ONCE, han formado parte Andrés Ramos, Ángel Luis Gómez, Ana Díaz y M<sup>a</sup> José Sánchez Lorenzo. ■



Jurado de los premios Tiflos de Literatura 2019.

categorías de Poesía, Cuento y Novela, respectivamente. De las obras galardonadas, el jurado ha valorado, "sus versos de una gran profundidad filosófica y metafísica", el relato sobre "lo que tienes y lo que te gustaría tener", y "el tratamiento muy inteligente

publicación de los textos por parte de la editorial Edhasa/Castalia.

## Escritores con discapacidad visual

En el apartado especial para escritores con discapacidad visual han competido



# Descubre las **grandes ventajas**

de nuestros seguros por ser trabajador  
de Grupo Social ONCE.



**Solicita información**

Contacta con nosotros  
a través de:

**913 235 205**

grupo social **ONCE**

# MI PRIMER TRABAJO, EN SILICON VALLEY.

En la Fundación ONCE impulsamos la formación  
en nuevas tecnologías, para que más personas  
como Carlos sean lo que quieren ser.



COMISIONES ESPAÑOLAS  
DE PROTECCIÓN DE DATOS



COMITÉ ESPAÑOL  
DE REPRESENTANTES  
DE PERSONAS  
CON DISCAPACIDAD

grupo social **ONCE**

